



# **Pregão Eletrônico nº 011/2022**

**Processo nº 2022.021.000058-4-PR**

**1- PREÂMBULO**

**1.1-** Torna-se público para conhecimento dos interessados, que a **Prefeitura Municipal de Campos dos Goytacazes, situada à Rua Coronel Ponciano de Azeredo Furtado, nº 47 - Pq. Santo Amaro, Telefones nº (22) 98175-2073/ 98175-0911, através do Fundo Municipal de Assistência Social, realizará licitação na modalidade Pregão Eletrônico, cujo Edital recebeu o nº 011/2022, para a contratação do objeto abaixo descrito.**

**1.2-** A Licitação será do tipo **menor preço, modo de disputa aberto**, e será regida pela Lei nº 10.520, de 17/07/2002, Decreto Municipal nº 137/2021, pela Lei Complementar nº 123, de 14/12/2006, Lei Municipal nº 8.768/2017 e, subsidiariamente, pela Lei nº 8.666, de 21/06/1993, com as alterações da Lei nº 8.883/94, bem como pelas cláusulas e condições constantes deste Edital.

**1.3. DO PREGÃO**

**13.1-** Abertura da sessão do Pregão Eletrônico: Dia 03/06/2022 às 10h (dez horas).

**1.4. Integram este Edital, independentemente de transcrição:**

**1.4.1- Formulário de Proposta e Planilha Orçamentária - Anexo I**

**1.4.2- Minuta de Contrato - Anexo II**

**1.4.3- Termo de Referência - Anexo III**

**1.5-** O Edital, na íntegra, está disponível para download através do site oficial da PMCG, a saber, <https://campos.rj.gov.br/licitacoes>, bem como através do site [www.licitanet.com.br](http://www.licitanet.com.br).

**1.5.1 - SITE PARA REALIZAÇÃO DO PREGÃO:** [www.licitanet.com.br](http://www.licitanet.com.br).

**2- DO OBJETO**

**2.1-** O objeto da presente licitação é a **execução de serviço de engenharia para reparação do CRAS Matadouro - Rua Adão Pereira Nunes, s/nº, Parque Maciel - Campos dos Goytacazes/RJ, conforme condições, quantidades e exigências estabelecidas neste Edital e seus anexos.**

### **3- DAS CONDIÇÕES DE PARTICIPAÇÃO NA LICITAÇÃO**

3.1- Poderá participar desta licitação qualquer empresa especializada no ramo pertinente ao objeto desta licitação, legalmente constituída, desde que satisfaça as exigências fixadas neste edital e apresente os documentos nele exigidos.

3.2- Não serão admitidas a esta licitação empresas sob forma de consórcio, empresas suspensas de contratar com a Administração ou declaradas inidôneas para licitar com a Administração Pública, bem como as que estiverem em regime de falência ou concordata.

3.3- Não será permitida a participação de mais de uma empresa sob o controle acionário de um mesmo grupo de pessoas físicas ou jurídicas para o mesmo fim.

3.4- A participação neste Pregão importa à proponente na irrestrita aceitação das condições estabelecidas no presente Edital, bem como na observância dos regulamentos, normas administrativas e técnicas aplicáveis, inclusive quanto a recursos.

3.5- Somente poderão participar deste PREGÃO ELETRÔNICO, via internet, os interessados cujo objetivo social seja pertinente ao objeto do certame, que atendam a todas as exigências deste Edital e da legislação a ele correlata, inclusive quanto à documentação, e que estejam devidamente credenciadas, através do site <https://licitanet.com.br/>;

3.5.1- A participação no Pregão Eletrônico se dará por meio da digitação da senha pessoal e intransferível do licitante e subsequente encaminhamento da proposta de preços, exclusivamente por meio da Plataforma Eletrônica, observada data e horário limite estabelecidos;

3.5.2- O custo de operacionalização pelo uso da Plataforma de Pregão Eletrônico, a título de remuneração pela utilização dos recursos da tecnologia da informação ficará a cargo do licitante, que poderá escolher entre os Planos de Adesão dispostos no site [www.licitanet.com.br](http://www.licitanet.com.br)

### **4- DO CREDENCIAMENTO**

4.1 Para participar do pregão eletrônico, o licitante deverá estar credenciado no sistema "PREGÃO ELETRÔNICO" através do site <https://licitanet.com.br/>;

- 4.2 As Licitantes interessadas deverão proceder ao credenciamento antes da data e horário marcados para início da sessão pública via internet;
- 4.3 O credenciamento dar-se-á pela atribuição de chave de identificação e de senha, pessoal e intransferível, para acesso ao sistema eletrônico;
- 4.4 O credenciamento junto ao provedor do sistema implica na responsabilidade legal do licitante ou de seu representante legal e a presunção de sua capacidade técnica para realização das transações inerentes ao Pregão na forma eletrônica;
- 4.5 O uso da senha de acesso pelo Licitante é de sua responsabilidade exclusiva, incluindo qualquer transação efetuada diretamente ou por seu representante, não cabendo ao provedor do Sistema, ou do órgão promotor da licitação, responsabilidade por eventuais danos decorrentes do uso indevido da senha, ainda que, por terceiros;
- 4.6 A perda da senha ou a quebra de sigilo deverão ser comunicadas ao provedor do Sistema para imediato bloqueio de acesso;
- 4.7 Como requisito para participação no PREGÃO ELETRÔNICO o Licitante deverá manifestar, em campo próprio do Sistema Eletrônico, que cumpre plenamente os requisitos de habilitação e que sua proposta de preços está em conformidade com as exigências do instrumento convocatório, bem como a descritiva técnica constante do TERMO DE REFERÊNCIA;
- 4.8 O licitante que deixar de assinalar, em campo próprio do Sistema Eletrônico, a Declaração de ME/EPP, não terá direito a usufruir do tratamento favorecido previsto na Lei Complementar nº 123, de 2006, mesmo que microempresas, empresas de pequeno porte, microempreendedor individual e Cooperativas Equiparadas;
- 4.9 O licitante responsabiliza-se exclusiva e formalmente pelas transações efetuadas em seu nome, assume como firmes e verdadeiras suas propostas e seus lances, inclusive os atos praticados diretamente ou por seu representante, excluída a responsabilidade do provedor do sistema ou do órgão ou entidade promotora da licitação por eventuais danos decorrentes de uso indevido das credenciais de acesso, ainda que por terceiros;
- 4.10 Independentemente de declaração expressa, a simples apresentação de proposta implica submissão a todas as condições estipuladas neste Edital e seus Anexos, sem prejuízo da estrita observância das normas contidas na legislação mencionada em seu preâmbulo;

4.11 Todos os custos decorrentes da elaboração e apresentação de propostas serão de responsabilidade exclusiva do licitante, não sendo o órgão promotor da licitação, em nenhuma hipótese responsável pelos mesmos. O licitante também é o único responsável pelas transações que forem efetuadas em seu nome no Sistema Eletrônico, ou pela sua eventual desconexão;

4.12 As declarações falsas relativa ao cumprimento dos requisitos de habilitação e proposta, bem como ao enquadramento na condição de ME/EPP, sujeitará o licitante às sanções previstas no edital e Leis nº 10.520/02 e 14.133/21;

## **5- DA APRESENTAÇÃO DA PROPOSTA E DOS DOCUMENTOS DE HABILITAÇÃO**

5.1 Os licitantes encaminharão, exclusivamente por meio do sistema (<https://licitanet.com.br/>), concomitantemente com os documentos de HABILITAÇÃO exigidos no edital, PROPOSTA E PLANILHAS DE CUSTOS UNITÁRIOS (ANEXO I) com a “DESCRIÇÃO DETALHADA DO OBJETO OFERTADO”, incluindo QUANTIDADE e PREÇO e a MARCA (quando for o caso), até o horário limite de início da Sessão Pública, horário de Brasília, exclusivamente por meio do Sistema Eletrônico, quando, então, encerrar-se-á, automaticamente, a etapa de envio dessa documentação;

**5.1.1 - A planilha de custos unitários de que trata o subitem anterior deverá ser elaborada em estrita observância aos itens da planilha orçamentária que consta no Anexo III do presente edital, sob pena de desclassificação.**

5.2 As propostas cadastradas no Sistema NÃO DEVEM CONTER NENHUMA IDENTIFICAÇÃO DA EMPRESA PROPONENTE, visando atender ao princípio da impessoalidade e preservar o sigilo das propostas.

5.3 Em caso de identificação da licitante na proposta cadastrada, esta será DESCLASSIFICADA pelo pregoeiro;

5.4 O Licitante será responsável por todas as transações que forem efetuadas em seu nome no Sistema Eletrônico, assumindo como firmes e verdadeiras sua proposta de preços e lances inseridos em sessão pública;

5.5 O licitante deverá obedecer rigorosamente aos termos deste Edital e seus anexos. Em caso de discordância existente entre as especificações deste objeto descritas no PORTAL e as especificações constantes no TERMO DE REFERÊNCIA, prevalecerão às últimas;

- 5.6 Na Proposta de Preços inserida no sistema deverão estar incluídos todos os insumos que o compõem, como despesas com mão-de-obra, materiais, equipamentos, impostos, taxas, fretes, descontos e quaisquer outros que incidam direta ou indiretamente na execução do objeto desta licitação;
- 5.7 O envio da proposta, acompanhada dos documentos de habilitação exigidos neste Edital, ocorrerá por meio de chave de acesso e senha;
- 5.8 As microempresas, empresas de pequeno porte, microempreendedor individual e Cooperativas Equiparadas deverão encaminhar a documentação de habilitação, ainda que haja alguma restrição de regularidade fiscal e trabalhista, nos termos do art. 43, § 1º da LC nº 123, de 2006;
- 5.9 Até a abertura da sessão pública, os licitantes poderão retirar ou substituir a proposta e os documentos de habilitação anteriormente inseridos no sistema;
- 5.10 Não será estabelecida, nessa etapa do certame, ordem de classificação entre as propostas apresentadas, o que somente ocorrerá após a realização dos procedimentos de negociação e julgamento da proposta;
- 5.11 Os documentos que compõem a proposta e a habilitação do licitante melhor classificado somente serão disponibilizados para avaliação do pregoeiro e para acesso público após o encerramento do envio de lances;
- 5.12 O Licitante será inteiramente responsável por todas as transações assumidas em seu nome no sistema eletrônico, assumindo como verdadeiras e firmes suas propostas e subsequentes lances, bem como acompanhar as operações no sistema durante a sessão, ficando responsável pelo ônus decorrente da perda de negócios diante da inobservância de quaisquer mensagens emitidas pelo sistema ou de sua desconexão.

## **6 - DO PREENCHIMENTO DA PROPOSTA**

- 6.1 O licitante deverá enviar sua proposta mediante o preenchimento, no sistema eletrônico, dos seguintes campos:
- 6.1.1 Valor unitário e total do lote/item;
- 6.1.2 Marca, quando for o caso;
- 6.1.3 Fabricante, quando for o caso;
- 6.1.4 Descrição detalhada do objeto, contendo as informações similares à especificação do

Termo de Referência: indicando, no que for aplicável, o modelo, prazo de validade ou de garantia, número do registro ou inscrição do bem no órgão competente, quando for o caso;

6.2 Todas as especificações do objeto contidas na proposta vinculam a Contratada;

6.3 Nos valores propostos estarão inclusos todos os custos operacionais, encargos previdenciários, trabalhistas, tributários, comerciais e quaisquer outros que incidam direta ou indiretamente na execução dos serviços;

6.4 Os preços ofertados, tanto na proposta inicial, quanto na etapa de lances, serão de exclusiva responsabilidade do licitante, não lhe assistindo o direito de pleitear qualquer alteração, sob alegação de erro, omissão ou qualquer outro pretexto;

6.5 O prazo de validade da proposta não será inferior a 60 (sessenta) dias, a contar da data de sua apresentação;

<b>7- DA ABERTURA DA SESSÃO, CLASSIFICAÇÃO DAS PROPOSTAS E FORMULAÇÃO DE LANCES</b>
---

7.1 No horário estabelecido neste Edital, o pregoeiro abrirá a sessão pública, verificando as propostas de preços lançadas no sistema, as quais deverão estar em perfeita consonância com as especificações e condições detalhadas no item 6.1 do edital;

7.2 O pregoeiro poderá suspender a sessão para visualizar e analisar, preliminarmente, a proposta ofertada que se encontra inserida no campo “DESCRIÇÃO DETALHADA DO OBJETO” do sistema, confrontando suas características com as exigências do Edital e seus anexos (podendo, ainda, ser analisado pelo órgão requerente), DESCLASSIFICANDO, motivadamente, aquelas que não estejam em conformidade, que forem omissas ou apresentarem irregularidades insanáveis;

7.3 Constatada a existência de proposta incompatível com o objeto licitado ou manifestamente inexequível, o pregoeiro obrigatoriamente justificará, por meio do sistema, e então DESCLASSIFICARÁ;

7.4 O proponente que encaminhar o valor inicial de sua proposta manifestamente



inexequível, caso o mesmo não honre a oferta encaminhada, terá sua proposta rejeitada na fase de aceitabilidade;

7.5 As licitantes deverão manter a impessoalidade, não se identificando, sob pena de serem desclassificadas do certame pelo pregoeiro;

7.6 Em seguida ocorrerá o início da etapa de lances, via Internet, única e exclusivamente, no site <https://licitanet.com.br/>, conforme Edital;

7.7 Os licitantes poderão oferecer lances sucessivos, observando o horário fixado para abertura da sessão e as regras estabelecidas no Edital;

7.8 O licitante somente poderá oferecer lance de valor inferior ou percentual de desconto superior ao último por ele ofertado e registrado pelo sistema;

7.9 O intervalo mínimo de diferença de valores ou percentuais entre os lances, que incidirá tanto em relação aos lances intermediários quanto em relação à proposta que cobrir a melhor oferta, deverá ser de **R\$ 100,00 (cem reais)**;

7.10 Será adotado para o envio de lances no pregão eletrônico o modo de disputa “**ABERTO**”, em que os licitantes apresentarão lances públicos e sucessivos, com prorrogações;

7.11 A etapa de lances da sessão pública terá duração de **10 (dez) minutos** e, após isso, será prorrogada automaticamente pelo sistema quando houver lance ofertado nos últimos **02 (dois) minutos** do período de duração da sessão pública;

7.12 A prorrogação automática da etapa de lances, de que trata o item anterior, será de **02 (dois) minutos** e ocorrerá sucessivamente sempre que houver lances enviados nesse período de prorrogação, inclusive no caso de lances intermediários;

7.13 Não havendo novos lances na forma estabelecida nos itens anteriores, a sessão pública encerrar-se-á automaticamente;

7.14 Encerrada a fase competitiva sem que haja a prorrogação automática pelo sistema, poderá o pregoeiro, assessorado pela equipe de apoio, justificadamente, admitir o reinício da sessão pública de lances, em prol da consecução do melhor preço;



7.15 Serão aceitos somente lances em moeda corrente nacional (R\$), com VALORES UNITÁRIOS E TOTAIS com no máximo 02 (duas) casas decimais, considerando as quantidades constantes no ANEXO III - TERMO DE REFERÊNCIA. Caso seja encerrada a fase de lances e a licitante divergir com o exigido, o pregoeiro, poderá convocar no CHAT MENSAGEM para atualização do referido lance, e/ou realizar a atualização dos valores arredondando-os PARA MENOS automaticamente caso a licitante permaneça inerte;

7.16 Não serão aceitos dois ou mais lances de mesmo valor, prevalecendo aquele que for recebido e registrado em primeiro lugar;

7.17 Durante o transcurso da sessão pública, as licitantes serão informadas, em tempo real, do valor do menor lance registrado que tenha sido apresentado pelas demais licitantes, vedada a identificação do detentor do lance;

7.18 Sendo efetuado lance manifestamente inexequível, o pregoeiro poderá alertar o proponente sobre o valor cotado para o respectivo item, devendo facultar ao proponente a oportunidade de confirmar o valor em questão. Na hipótese de não confirmação, o pregoeiro, excluirá o referido valor, sem prejuízo da oportunização ao proponente de reformular novo lance;

7.19 A exclusão de lance é possível somente durante a fase de lances, conforme possibilita o sistema eletrônico, ou seja, antes do encerramento do item;

7.20 No caso de desconexão com o pregoeiro, no decorrer da etapa competitiva do Pregão Eletrônico, o Sistema Eletrônico poderá permanecer acessível às licitantes para a recepção dos lances;

7.21 O pregoeiro, quando possível, dará continuidade a sua atuação no certame, sem prejuízo dos atos realizados;

7.22 Quando a desconexão do sistema eletrônico para o pregoeiro persistir por tempo superior a dez minutos, a sessão pública será suspensa e reiniciada somente decorridas, no mínimo, (24) vinte e quatro horas após a comunicação do fato pelo Pregoeiro aos participantes, no sítio eletrônico utilizado para divulgação no site <https://licitanet.com.br/>;

7.23 Incumbirá à licitante acompanhar as operações no Sistema Eletrônico durante a sessão pública do Pregão Eletrônico, ficando responsável pelo ônus decorrente da perda de negócios diante da inobservância de quaisquer mensagens emitidas pelo Sistema ou de sua desconexão;

7.24 A desistência em apresentar lance implicará exclusão da licitante na etapa de lances e na manutenção do último preço por ela apresentado, para efeito de ordenação das propostas de preços;

7.25 Encerrada a etapa de lances, será efetivada a verificação automática, onde:

7.25.1 O sistema identificará em coluna própria as microempresas, empresas de pequeno porte, microempreendedor individual e Cooperativas Equiparadas participantes, procedendo à comparação com os valores da primeira colocada, se esta for empresa de maior porte, assim como das demais classificadas, para o fim de aplicar-se o disposto nos arts. 44 e 45 da LC nº 123, de 2006 e suas alterações;

7.25.2 Entende-se como empate àquelas situações em que as propostas apresentadas pelas microempresas, empresas de pequeno porte, microempreendedor individual e Cooperativas Equiparadas sejam iguais ou até 5% (cinco por cento) superiores a proposta melhor classificada, depois de encerrada a etapa de lances;

7.25.3 A melhor classificada nos termos do item anterior terá o direito de encaminhar uma última oferta para desempate, obrigatoriamente em valor inferior ao da primeira colocada, no prazo de 5 (cinco) minutos controlados pelo sistema, contados após a comunicação automática para tanto;

7.25.4 Caso a microempresa ou a empresa de pequeno porte melhor classificada desista ou não se manifeste no prazo estabelecido, serão convocadas as demais licitantes microempresa e empresa de pequeno porte que se encontrem naquele intervalo de 5% (cinco por cento), na ordem de classificação, para o exercício do mesmo direito, no prazo estabelecido no subitem anterior;

7.25.5 No caso de equivalência dos valores apresentados pelas microempresas, empresas de

pequeno porte, microempreendedor individual e Cooperativas Equiparadas que se encontrem nos intervalos estabelecidos nos subitens anteriores, será realizado sorteio entre elas para que se identifique aquela que primeiro poderá apresentar melhor oferta;

7.25.6 Não ocorrendo a adjudicação do objeto à microempresa ou empresa de pequeno porte, na forma do subitem anterior, serão convocadas as remanescentes na ordem de classificação, que se enquadrem no item 7.25, para o exercício do mesmo direito;

7.25.7 Na hipótese de não ser adjudicado o objeto à microempresa ou empresa de pequeno porte enquadrada neste item 7.25, o objeto licitado será adjudicado em favor da proposta originalmente classificada em primeiro lugar.

7.26 O disposto no item 7.25 somente se aplicará quando a melhor oferta não tiver sido apresentada por microempresa ou empresa de pequeno porte;

7.27 Em igualdade de condições, como critério de desempate, será assegurada preferência, sucessivamente, aos bens e serviços:

7.27.1 Produzidos no País;

7.27.2 Produzidos ou prestados por empresas brasileiras;

7.27.3 Produzidos ou prestados por empresas que invistam em pesquisa e no desenvolvimento de tecnologia no País (art. 3º, § 2º, incisos II, III e IV da Lei nº 8666/93);

7.27.4 Produzidos por empresas que comprovem cumprimento de reserva de cargos prevista em lei para pessoa com deficiência ou para reabilitado da Previdência Social e que atendam às regras de acessibilidade previstas na legislação;

7.27.5 Persistindo o empate, a proposta vencedora será sorteada pelo sistema eletrônico dentre as propostas empatadas.

7.28 Encerrada a etapa de envio de lances da sessão pública, o pregoeiro deverá encaminhar, pelo sistema eletrônico, contraproposta ao licitante que tenha apresentado o melhor preço, para que seja obtida melhor proposta, vedada a negociação em condições diferentes das previstas neste Edital.

7.29 O pregoeiro, quando for o caso, solicitará ao licitante melhor classificado que, no prazo

de, no mínimo, duas horas, envie a proposta adequada ao último lance ofertado após a negociação realizada, acompanhada, se for o caso, dos documentos complementares, quando necessários à confirmação daqueles exigidos neste Edital e já apresentados.

## **8- DA ACEITABILIDADE DA PROPOSTA VENCEDORA**

8.1 Encerrada a etapa de negociação, o pregoeiro examinará a proposta classificada em primeiro lugar quanto à adequação ao objeto e à compatibilidade do preço em relação ao máximo estipulado para contratação neste Edital e em seus anexos, observado o disposto no parágrafo único do art. 7º e no § 8º do art. 26, do Decreto nº 137/2021, e verificará a habilitação do licitante conforme disposições do edital, observado o disposto no Capítulo X do Decreto nº 137/2021;

8.2 Será desclassificada a proposta ou o lance vencedor, que apresentar preço final superior ao preço máximo fixado, ou que apresentar preço manifestamente inexequível;

8.3 Considera-se inexequível a proposta que apresente preços global ou unitários simbólicos, irrisórios ou de valor zero, incompatíveis com os preços dos insumos e salários de mercado, acrescidos dos respectivos encargos, ainda que o ato convocatório da licitação não tenha estabelecido limites mínimos, exceto quando se referirem a materiais e instalações de propriedade do próprio licitante, para os quais ele renuncie a parcela ou à totalidade da remuneração.

8.4 Qualquer interessado poderá requerer que se realizem diligências para aferir a exequibilidade e a legalidade das propostas, devendo apresentar as provas ou os indícios que fundamentam a suspeita;

8.5 Na hipótese de necessidade de suspensão da sessão pública para a realização de diligências, com vistas ao saneamento das propostas, a sessão pública somente poderá ser reiniciada mediante aviso prévio no sistema com, no mínimo, vinte e quatro horas de antecedência, e a ocorrência será registrada em ata;

8.6 O Pregoeiro poderá convocar o licitante para enviar documento digital complementar,

por meio de funcionalidade disponível no sistema, no prazo de 02 (duas) horas, sob pena de não aceitação da proposta.

8.6.1 O prazo estabelecido poderá ser prorrogado pelo Pregoeiro por solicitação escrita e justificada do licitante, formulada antes de findo o prazo, e formalmente aceita pelo Pregoeiro;

8.6.2 Dentre os documentos passíveis de solicitação pelo Pregoeiro, destacam-se os que contenham as características do material ofertado, tais como marca, modelo, tipo, fabricante e procedência, além de outras informações pertinentes, a exemplo de catálogos, folhetos ou propostas, encaminhados por meio eletrônico, ou, se for o caso, por outro meio e prazo indicados pelo Pregoeiro, sem prejuízo do seu ulterior envio pelo sistema eletrônico, sob pena de não aceitação da proposta;

8.6.3 Se a proposta ou lance vencedor for desclassificado, o Pregoeiro examinará a proposta ou lance subsequente, e, assim sucessivamente, na ordem de classificação;

8.6.4 Havendo necessidade, o Pregoeiro suspenderá a sessão, informando no “chat” a nova data e horário para a sua continuidade;

8.6.5 O Pregoeiro poderá encaminhar, por meio do sistema eletrônico, contraproposta ao licitante que apresentou o lance mais vantajoso, com o fim de negociar a obtenção de melhor preço, vedada a negociação em condições diversas das previstas neste Edital;

8.6.6 Também nas hipóteses em que o Pregoeiro não aceitar a proposta e passar à subsequente, poderá negociar com o licitante para que seja obtido preço melhor;

8.6.7 A negociação será realizada por meio do sistema, podendo ser acompanhada pelos demais licitantes;

8.6.8 Na hipótese da proposta não ser aceita, e antes de o Pregoeiro passar à subsequente, haverá nova verificação, pelo sistema, da eventual ocorrência do empate ficto, previsto nos artigos 44 e 45 da LC nº 123, de 2006, seguindo-se a disciplina estabelecida no subitem 7.25 e seguintes, se for o caso;

8.6.9 Encerrada a análise quanto à aceitação da proposta, o pregoeiro verificará a habilitação

do licitante, observado o disposto neste Edital.

## **9- DA HABILITAÇÃO**

9.1 Como condição prévia ao exame da documentação de habilitação do licitante detentor da proposta classificada em primeiro lugar, o Pregoeiro verificará o eventual descumprimento das condições de participação, especialmente quanto à existência de sanção que impeça a participação no certame ou a futura contratação, mediante a consulta ao seguinte cadastro:

9.1.1 Cadastro Nacional de Empresas Inidôneas e Suspensas-CEIS;

9.1.2 A consulta aos cadastros será realizada em nome da empresa licitante e também de seu sócio majoritário, por força do artigo 12 da Lei nº 8.429, de 1992, que prevê, dentre as sanções impostas ao responsável pela prática de ato de improbidade administrativa, a proibição de contratar com o Poder Público, inclusive por intermédio de pessoa jurídica da qual seja sócio majoritário;

9.1.3 Caso conste na Consulta de Situação do Fornecedor a existência de Ocorrências Impeditivas Indiretas, o Pregoeiro diligenciará para verificar se houve fraude por parte das empresas apontadas no Relatório de Ocorrências Impeditivas Indiretas;

9.1.4 A tentativa de burla será verificada por meio dos vínculos societários, linhas de fornecimento similares, dentre outros;

9.1.5 Constatada a existência de sanção, o Pregoeiro reputará o licitante inabilitado, por falta de condição de participação;

9.1.6 No caso de inabilitação, haverá nova verificação, pelo sistema, da eventual ocorrência do empate ficto, previsto nos arts. 44 e 45 da Lei Complementar nº 123, de 2006, seguindo-se a disciplina antes estabelecida para aceitação da proposta subsequente;

9.1.7 Havendo a necessidade de envio de documentos de habilitação complementares, necessários à confirmação daqueles exigidos neste Edital e já apresentados, o licitante será convocado a encaminhá-los, em formato digital, via sistema, no prazo de 02 (duas) horas, sob

pena de inabilitação;

9.1.8 Somente haverá a necessidade de comprovação do preenchimento de requisitos mediante apresentação dos documentos originais não-digitais, quando houver dúvida em relação à integridade do documento digital;

9.1.9 Não serão aceitos documentos de habilitação com indicação de CNPJ/CPF diferentes, salvo aqueles legalmente permitidos;

9.1.10 Se o licitante for a matriz, todos os documentos deverão estar em nome da matriz, e se o licitante for a filial, todos os documentos deverão estar em nome da filial, exceto aqueles documentos que, pela própria natureza, comprovadamente, forem emitidos somente em nome da matriz;

9.1.11 Serão aceitos registros de CNPJ de licitante matriz e filial com diferenças de números de documentos pertinentes à Certidão Conjunta de Débitos Relativos a Tributos Federais e à Dívida Ativa da União, emitida pela Secretaria da Receita Federal do Brasil ou pela Procuradoria-Geral da Fazenda Nacional, por constar no próprio documento que é válido para matriz e filiais, bem assim quanto ao Certificado de Regularidade do FGTS, quando o licitante tenha o recolhimento dos encargos centralizado, devendo, desta forma, apresentar o documento comprobatório de autorização para a centralização;

9.1.12 A declaração do vencedor acontecerá no momento imediatamente posterior à fase de habilitação.

9.1.13 Havendo necessidade de analisar minuciosamente os documentos exigidos, o Pregoeiro suspenderá a sessão, informando no “chat” a nova data e horário para a continuidade da mesma;

9.1.14 Será inabilitado o licitante que não comprovar sua habilitação, seja por não apresentar quaisquer dos documentos exigidos, ou apresentá-los em desacordo com o estabelecido neste Edital;

9.1.15 O licitante provisoriamente vencedor em um item, que estiver concorrendo em outro item, ficará obrigado a comprovar os requisitos de habilitação cumulativamente, isto é,



somando as exigências do item em que venceu às do item em que estiver concorrendo, e assim sucessivamente, sob pena de inabilitação, além da aplicação das sanções cabíveis;

9.1.16 Não havendo a comprovação cumulativa dos requisitos de habilitação, a inabilitação recairá sobre o (s) item (ns) de menor (es) valor (es) cuja retirada (s) seja (m) suficiente (s) para a habilitação do licitante nos remanescentes;

9.1.17 Constatado o atendimento às exigências de habilitação fixadas no Edital, o licitante será declarado vencedor;

9.1.18 As Certidões que não possuem prazo de validade, somente serão aceitas com data de emissão não superior a 90 (noventa) dias consecutivos de antecedência da data de abertura da sessão deste Pregão;

9.1.19 Qualquer informação incompleta ou inverídica constante dos documentos apresentados apurada pelo (a) Pregoeiro (a), mediante simples conferência ou diligência, implicará na inabilitação da respectiva licitante.

<b>9.2 - OS LICITANTES DEVERÃO ENCAMINHAR, NOS TERMOS DESTES EDITAL, A DOCUMENTAÇÃO RELACIONADA NOS ITENS A SEGUIR, PARA FINS DE HABILITAÇÃO:</b>
---

<b>9.2.1 - HABILITAÇÃO JURÍDICA</b>
-------------------------------------

9.2.1.1- Registro Comercial, no caso de empresa individual;

9.2.1.2- Ato Constitutivo, Estatuto ou Contrato Social e alterações em vigor, devidamente registrado, em se tratando de sociedades comerciais, e, no caso de sociedades por ações, acompanhado de documentos de eleição de seus administradores;

9.2.1.3- Inscrição do ato constitutivo, no caso de sociedades civis, acompanhada de prova de diretoria em exercício;

9.2.1.4- Decreto de autorização, em se tratando de empresa ou sociedade estrangeira em funcionamento no País, e ato de registro ou autorização para funcionamento expedido pelo órgão competente, quando a atividade assim o exigir;

9.2.1.5- Os objetivos sociais deverão estar em harmonia com o objeto ora licitado, sob pena de inabilitação.

## **9.2.2- REGULARIDADE FISCAL e TRABALHISTA**

9.2.2.1- Prova de inscrição no Cadastro Nacional de Pessoa Jurídica (CNPJ);

9.2.2.2- Prova de inscrição no cadastro de contribuintes Estadual, se houver, relativo ao domicílio ou sede do licitante, pertinente ao seu ramo de atividade e compatível com objeto contratual;

9.2.2.3- Prova de inscrição no cadastro de contribuinte municipal, relativo ao domicílio ou sede do licitante;

9.2.2.4- Prova de Regularidade para com a Fazenda Federal, bem como perante o Instituto Nacional do Seguro Social – INSS, (Certidão Negativa de Débitos – CND), exigida no artigo 47, inciso I, alínea “a”, da Lei Federal nº 8.212/91 e alterações posteriores;

9.2.2.5- - Prova de Regularidade para com a Fazenda Estadual do domicílio ou sede da licitante, ou outra equivalente, na forma da lei;

9.2.2.6- Prova de regularidade para com a Fazenda Municipal do domicílio ou sede da licitante;

9.2.2.7- Prova de Regularidade de Situação perante o Fundo de Garantia por Tempo de Serviço – FGTS;

9.2.2.8- Prova de inexistência de débitos inadimplidos perante a Justiça do Trabalho, mediante a apresentação de certidão negativa ou positiva com efeito de negativa, nos termos do Título VII-A da Consolidação das Leis do Trabalho, aprovada pelo Decreto-Lei no 5.452, de 1º de maio de 1943. Esta certidão poderá ser retirada através do site [www.tst.jus.br/certidao](http://www.tst.jus.br/certidao);

9.2.2.9- Deverão ser fornecidas Certidões Negativas da Dívida Ativa sempre que os documentos de comprovação de regularidade para com as Fazendas Federal, Estaduais e Municipais apresentadas, fizerem referência expressa de que não atestam a regularidade da

licitante em relação à Dívida Ativa das citadas Fazendas; para as licitantes situadas no Estado do Rio de Janeiro deverão apresentar prova de regularidade com a Dívida Ativa, emitida pela Procuradoria Geral do Estado.

9.2.2.10- Quando o crédito tributário ou trabalhista encontrar-se com sua exigibilidade suspensa, no lugar das Certidões Negativas de Débito pode-se apresentar Certidão Positiva com efeito de Negativa.

9.2.2.11- Os documentos relacionados no subitem 9.2.2 deverão ter validade na data estabelecida no preâmbulo deste Edital para a abertura da sessão do Pregão Eletrônico.

9.2.2.12 - As microempresas, empresas de pequeno porte, microempreendedor individual e Cooperativas Equiparadas deverão apresentar toda documentação exigida para efeito de comprovação de regularidade fiscal, mesmo que esta apresente alguma restrição.

9.2.2.12.1 - No caso de microempresa ou empresa de pequeno porte que esteja com alguma restrição na comprovação da regularidade fiscal e trabalhista, será assegurado o prazo de 05 (cinco) dias úteis para regularização da documentação, pagamento ou parcelamento do débito e emissão de eventuais certidões negativas ou positivas, com efeito de certidão negativa, prorrogáveis por igual período, mediante justificativa tempestiva e aceita pelo Pregoeiro.

9.2.2.12.2 - A não-regularização no prazo previsto no subitem anterior implicará decadência do direito à contratação, sem prejuízo das sanções legais cabíveis, sendo facultado à Administração convocar os licitantes remanescentes, na ordem de classificação. Se, na ordem de classificação, seguir-se outra microempresa, empresa de pequeno porte ou equiparada, com alguma restrição na documentação fiscal e trabalhista, será concedido o mesmo prazo para regularização;

### **9.2.3- QUALIFICAÇÃO ECONÔMICO FINANCEIRA**

9.2.3.1- Balanço patrimonial do último exercício social, já exigível e apresentado na forma da lei, que comprove a boa situação financeira da empresa, vedada a sua substituição por balancetes ou balanços provisórios, podendo ser atualizado por índices oficiais quando encerrados a mais de 03 (três) meses anteriores à data estabelecida no preâmbulo deste Edital para a abertura da sessão do Pregão Eletrônico;

Entende-se por "na forma da lei", o seguinte:

- a) Quando S.A., balanço patrimonial devidamente registrado na Junta Comercial e publicado em Diário Oficial e jornais de grande circulação (art. 289, caput e § 5º da Lei nº 6.404/76);
- b) Quando outra forma societária, balanço patrimonial devidamente registrado pela Junta Comercial ou outro órgão competente do Registro do Comércio. No caso de uma empresa ter registrado legalmente seu contrato social em cartório competente, deverá fazer o registro do balanço patrimonial no mesmo cartório;
- c) Aquelas sociedades constituídas a menos de um ano deverão apresentar o balanço de abertura, que deverá conter as assinaturas do contabilista regularmente habilitado e do sócio gerente;
- d) Escrituração contábil digital transmitida pelo sistema público de escrituração digital (SPED) pelas pessoas jurídicas a ela obrigadas;

**9.2.3.1.1 - Nenhuma empresa está dispensada das exigências do subitem anterior, na forma da lei, exceto a microempresa, empresa de pequeno porte e microempreendedor individual - MEI, por força do art. 48 § 5º da Lei Municipal nº 8.768/17.**

9.2.3.1.2- O balanço patrimonial deverá estar devidamente registrado na Junta Comercial, ou outro órgão competente, devendo possuir autenticação através de chancela digital, etiqueta, carimbo ou meio legal equivalente, e ainda, deverá estar assinado por Profissional de Contabilidade, devidamente registrado no Conselho Regional de Contabilidade e pelo Titular ou representante legal da empresa licitante.

9.2.3.2- Comprovação de capital social ou patrimônio líquido igual ou superior a 10% (dez por cento) do valor final efetivamente vencido pela empresa.

9.2.3.2.1- Em que pese o disposto no subitem 9.2.3.1.1, na hipótese do licitante enquadrado como microempresa, empresa de pequeno porte ou microempreendedor individual - MEI pretender comprovar a exigência do subitem anterior através do patrimônio líquido, deverá apresentar o respectivo Balanço Patrimonial na forma do subitem 9.2.3.1 deste Edital.

9.2.3.2.2 - Caso seja constatado, ao final da sessão, que os itens vencidos por algum licitante superam o limite estabelecido no subitem anterior, o pregoeiro observará o disposto nos subitens 9.1.15 e 9.1.16.

9.2.3.3- Certidão(ões) Negativa(s) de Recuperação Judicial - Lei 11.101/05 (falências e concordatas), expedida pelo distribuidor da sede da pessoa jurídica, a menos de 90 (noventa) dias da data estabelecida no preâmbulo deste Edital para a abertura da sessão do Pregão Eletrônico, exceto quando dela constar o prazo de validade.

9.2.3.3.1- Para a licitante sediada na Cidade de Campos dos Goytacazes, esta prova será feita mediante apresentação de Certidão passada pelo Cartório Único de Registro de Distribuição, sendo dispensada a apresentação do documento exigido no subitem 9.2.3.4.

9.2.3.3.2- Caso a licitante esteja em processo de recuperação judicial, poderá apresentar, em substituição aos documentos exigidos nos subitens 9.2.3.3 e 9.2.3.4, certidão emitida pela instância judicial certificando sua aptidão econômica e financeira para participar de procedimento licitatório.

9.2.3.4- A licitante sediada em outra Comarca ou Estado deverá apresentar, juntamente com a(s) certidão(ões) exigida(s), declaração/certidão passada pelo Foro de sua sede, indicando quais os Cartórios ou Ofícios de Registro que controlam a distribuição de falências ou concordatas. Em caso da declaração apresentar validade expressa, esta deverá ser observada. Por outro lado, se dela não constar prazo de validade, esta será de 90 (noventa) dias a contar de sua emissão.

9.2.3.4.1- Na hipótese da Certidão de que trata o subitem 9.2.3.3 ser emitida pela Corregedoria ou órgão equivalente do respectivo Tribunal de Justiça, será facultativa a apresentação do documento solicitado no subitem anterior.

#### **9.2.4- QUALIFICAÇÃO TÉCNICA**

9.2.4.1 - Os licitantes deverão apresentar os documentos exigidos no item 9 do Termo de Referência elaborado pela Secretaria Municipal de Obras e Infraestrutura - anexo III deste edital.

#### **9.2.5- DA DOCUMENTAÇÃO**

9.2.5.1- Os interessados em participar desta licitação, inscritos no Cadastro da PMCG, (CRC), poderão substituir os documentos listados em 9.2.1.1, 9.2.1.2, 9.2.1.3, 9.2.1.4, 9.2.2.1, 9.2.2.2 e 9.2.2.3 pelo Certificado de Registro no referido Cadastro, devidamente atualizado.

9.2.5.1.1- Por Certificado de Registro devidamente atualizado, entenda-se aquele em vigor na data da realização desta licitação.

#### **10- DO ENCAMINHAMENTO DA PROPOSTA VENCEDORA**

10.1 A proposta final do licitante declarado vencedor deverá ser encaminhada no prazo de no mínimo 02 (duas) horas, a contar da solicitação do Pregoeiro no sistema eletrônico e deverá:

10.1.1 Ser redigida em língua portuguesa, datilografada ou digitada, em uma via, sem emendas, rasuras, entrelinhas ou ressalvas, devendo a última folha ser assinada e as demais rubricadas pelo licitante ou seu representante legal;

10.1.2 Conter a indicação do banco, número da conta e agência do licitante vencedor, para fins de pagamento;

10.1.3 A proposta final deverá ser documentada nos autos e será levada em consideração no decorrer da execução do contrato e aplicação de eventual sanção à Contratada, se for o caso;

10.1.4 Todas as especificações do objeto contidas na proposta, tais como, validade da proposta, marca, modelo, tipo, fabricante e procedência, vinculam a Contratada;

10.1.5 Os preços deverão ser expressos em moeda corrente nacional, o valor unitário em algarismos e o valor global em algarismos e por extenso (art. 5º da Lei nº 8.666/93);

10.1.6 Ocorrendo divergência entre os preços unitários e o preço global, prevalecerão os primeiros; no caso de divergência entre os valores numéricos e os valores expressos por extenso, prevalecerão estes últimos;

10.1.7 A oferta deverá ser firme e precisa, limitada, rigorosamente, ao objeto deste Edital, sem conter alternativas de preço ou de qualquer outra condição que induza o julgamento a mais de um resultado, sob pena de desclassificação;

10.1.8 A proposta deverá obedecer aos termos deste Edital e seus Anexos, não sendo considerada aquela que não corresponda às especificações ali contidas ou que estabeleça vínculo à proposta de outro licitante;

## **11- DOS RECURSOS ADMINISTRATIVOS**

11.1- Declarado o vencedor e decorrida a fase de regularização fiscal e trabalhista da licitante qualificada como microempresa ou empresa de pequeno porte, se for o caso, será concedido o prazo de no mínimo 10 (dez) minutos, para que qualquer licitante manifeste a intenção de recorrer, de forma motivada, isto é, indicando contra qual (is) decisão (ões) pretende recorrer e por quais motivos, em campo próprio do sistema;

11.2- Havendo quem se manifeste, caberá ao Pregoeiro verificar a tempestividade e a existência de motivação da intenção de recorrer, para decidir se admite ou não o recurso, fundamentadamente. Nesse momento o Pregoeiro não adentrará no mérito recursal, mas apenas verificará as condições de admissibilidade do recurso;

11.3- A falta de manifestação motivada do licitante quanto à intenção de recorrer importará a decadência desse direito;

11.4- Uma vez admitido o recurso, o recorrente terá, a partir de então, o prazo de três dias para apresentar as razões, pelo sistema eletrônico, ficando os demais licitantes, desde logo, intimados para, querendo, apresentarem contrarrazões também pelo sistema eletrônico, em outros três dias, que começarão a contar do término do prazo do recorrente, sendo-lhes assegurada vista imediata dos elementos indispensáveis à defesa de seus interesses;

11.5- O acolhimento do recurso invalida tão somente os atos insuscetíveis de aproveitamento.

11.6 Os autos do processo permanecerão com vista franqueada aos interessados, no endereço constante neste Edital.

## **12- DA REABERTURA DA SESSÃO PÚBLICA**

12.1- A sessão pública poderá ser reaberta:

12.1.1- Nas hipóteses de provimento de recurso que leve à anulação de atos anteriores à realização da sessão pública precedente ou em que seja anulada a própria sessão pública, situação em que serão repetidos os atos anulados e os que dele dependam;

12.1.2- Quando houver erro na aceitação do preço melhor classificado ou quando o licitante declarado vencedor não assinar o contrato, não retirar o instrumento equivalente ou não comprovar a regularização fiscal e trabalhista, nos termos do art. 43, §1º, da LC nº 123/2006. Nessas hipóteses, serão adotados os procedimentos imediatamente posteriores ao encerramento da etapa de lances;

12.2- Todos os licitantes remanescentes deverão ser convocados para acompanhar a sessão reaberta;

12.3- A convocação se dará por meio do sistema eletrônico (“chat”).

## **13- DA ADJUDICAÇÃO E HOMOLOGAÇÃO**

13.1- O objeto da licitação será adjudicado ao licitante declarado vencedor, por ato do Pregoeiro, caso não haja interposição de recurso, ou pela autoridade competente, após a regular decisão dos recursos apresentados;



13.2- Após a fase recursal, constatada a regularidade dos atos praticados, a autoridade competente homologará o procedimento licitatório.

#### **14- DAS SANÇÕES ADMINISTRATIVAS**

14.1- A Licitante que, convocada dentro do prazo de validade da sua proposta, não celebrar o Contrato, deixar de entregar ou apresentar documentação falsa exigida para o certame, ensejar o retardamento da execução de seu objeto, não mantiver a proposta, falhar ou fraudar na execução do Contrato, comportar-se de modo inidôneo ou cometer fraude fiscal, ficará impedida de licitar e contratar com a Administração Pública, pelo prazo de até 05 (cinco) anos, sem prejuízo das multas previstas no Edital e Contrato.

**14.2- A falta de regularização da documentação no prazo previsto no subitem 9.2.2.12.1 sujeitará o licitante à aplicação das sanções previstas neste item.**

14.3- O não comparecimento da licitante vencedora para assinar o Termo de Contrato no prazo estabelecido caracteriza o descumprimento total da obrigação assumida com a proposta, ficando sujeita às sanções legais cabíveis.

14.4- Pela inexecução total ou parcial do objeto deste Contrato, a **CONTRATANTE** poderá aplicar à **CONTRATADA** multa administrativa graduável conforme a gravidade da infração, não excedendo, em seu total, o equivalente a 10% (dez por cento) do valor do Contrato.

14.5- Em caso de atraso **na execução dos serviços**, objeto desta licitação, poderá ser aplicada à Contratada multa moratória de valor equivalente a 0,33% (trinta e três centésimos por cento) sobre o valor total do material, por dia útil excedente.

14.6- Se a **CONTRATADA** não recolher o valor da multa que porventura lhe for aplicada, dentro de 5 (cinco) dias úteis a contar da data da intimação, será então acrescido os juros moratórios de 1% (um por cento) ao mês.

#### **15 - DA IMPUGNAÇÃO AO EDITAL E DO PEDIDO DE ESCLARECIMENTO**

- 15.1- Até 03 (três) dias úteis antes da data designada para a abertura da sessão pública, qualquer pessoa poderá impugnar este Edital;
- 15.2- A impugnação deverá ser realizada por forma eletrônica através do site [www.licitanet.com.br](http://www.licitanet.com.br);
- 15.3- Caberá ao Pregoeiro, auxiliado pelos responsáveis pela elaboração deste Edital e seus anexos, decidir sobre a impugnação no prazo de até 02 (dois) dias úteis contados da data de recebimento da impugnação;
- 15.4- Acolhida a impugnação, será definida e publicada nova data para a realização do certame;
- 15.5- Os pedidos de esclarecimentos referentes a este processo licitatório deverão ser enviados ao Pregoeiro, até 03 (três) dias úteis anteriores à data designada para abertura da sessão pública, deverão ser realizados por forma eletrônica através do sistema;
- 15.6- O pregoeiro responderá aos pedidos de esclarecimentos no prazo de 02 (dois) dias úteis, contado da data de recebimento do pedido, e poderá requisitar subsídios formais aos responsáveis pela elaboração do edital e dos anexos;
- 15.7- As impugnações e pedidos de esclarecimentos não suspendem os prazos previstos no certame;
- 15.8- A concessão de efeito suspensivo à impugnação é medida excepcional e deverá ser motivada pelo pregoeiro, nos autos do processo de licitação;
- 15.9- As respostas aos pedidos de esclarecimentos serão divulgadas pelo sistema e vincularão os participantes e a Administração.

## **16- DO VALOR E DOS RECURSOS ORÇAMENTÁRIOS**

**16.1-** Considerando a natureza do objeto, o valor estimado desta licitação é de **R\$ 193.252,89 (cento e noventa e três mil, duzentos e cinquenta e dois reais e oitenta e nove centavos)**, conforme planilha orçamentária, que consta no Anexo III.

**16.2-** A despesa correrá pelo Programa de Trabalho nº 08.244.0013.2108.0000 e Natureza de Despesa nº 339039.

## **17- DA EXECUÇÃO DO OBJETO DA LICITAÇÃO**

### **17.1- PRAZO DE ASSINATURA DO CONTRATO E EXECUÇÃO DOS SERVIÇOS**

**17.1.1-** A empresa vencedora deverá assinar o Contrato e retirar a Nota de Empenho no prazo de **03 (três) dias** a contar da comunicação efetivada pelo setor de **contratos**;

**17.1.2-** A empresa deverá, obrigatoriamente, executar os serviços de acordo com o cronograma físico-financeiro, conforme previsto no item 11 do Termo de Referência (Anexo III), sob pena das sanções legais cabíveis.

**17.1.3-** O prazo de execução começará a fluir no dia seguinte ao recebimento da ordem formal para início dos serviços.

**17.1.4-** A apresentação da proposta implica a aceitação de todas as condições deste edital.

**17.1.5-** Executado o contrato, o seu objeto será recebido:

- a) provisoriamente, pelo responsável por seu acompanhamento e fiscalização, mediante termo circunstanciado, assinado pelas partes em até 15 (quinze) dias da comunicação escrita do contratado;
- b) definitivamente, por servidor ou comissão designada para este fim, mediante termo circunstanciado, assinado pelas partes, após o decurso do prazo de observação de 45 (quarenta e cinco) dias, contados a partir da comunicação escrita do contratado, a que se refere o subitem anterior.

### **17.2- LOCAL DE EXECUÇÃO DOS SERVIÇOS**

**17.2.1-** A vencedora desta licitação terá que executar os serviços lhe for adjudicado no local definido no Termo de Referência - Anexo III.

### **17.3- REGIME DE EXECUÇÃO**

**17.3.1-** O objeto desta licitação será executado sob a forma indireta, no regime de **empreitada por preço unitário**, conforme Termo de Referência (Anexo III), elaborado pela Secretaria Municipal de Obras e Infraestrutura.

## **18 - DA CONTRATAÇÃO**

18.1 - O prazo para assinatura do Contrato será de no máximo 03 (três) dias úteis, contados da convocação da Administração para a sua formalização, devendo a(s) empresa(s) estar(em) portando os certificados de regularidade perante o INSS, FGTS, Fazenda Federal, Estadual e Municipal.

18.1.1 - A cada quantitativo solicitado será formalizado um contrato, que deverá obedecer ao disposto no subitem anterior;

18.2 - Para assinar o contrato, o Representante Legal da empresa deverá apresentar procuração, e/ou contrato social e cédula de identificação;

18.3 - Na assinatura do contrato, será exigida a comprovação das condições de habilitação consignadas no edital, as quais deverão ser mantidas pelo licitante durante a vigência contratual.

18.4 - A recusa injustificada da detentora do registro de assinar o contrato dentro do prazo fixado no subitem 18.1, caracteriza o descumprimento total da obrigação assumida, sujeitando-a as sanções legais cabíveis.

## **20- DO REAJUSTAMENTO**

20.1 - O preço ofertado na licitação será fixo e irrevogável, durante a vigência do contrato.

## **21- DO PAGAMENTO**

21.1- Pela execução dos serviços objeto deste Edital, uma vez obedecidas às formalidades legais e contratuais pertinentes, a **CONTRATANTE** pagará à contratada, a importância total que vier a ser pactuada, até 30 dias após a execução dos serviços, conforme cronograma físico-financeiro anexo ao Termo de Referência (anexo III).

21.2- A contratada deverá apresentar a documentação legalmente exigível para a cobrança respectiva, até o 5º (quinto) dia útil da data final do período de adimplemento da parcela de obrigação, mediante requerimento dirigido à Secretaria Municipal de Fazenda, através do Protocolo Geral.

21.3- Os documentos fiscais de cobrança deverão ser emitidos em estrita observância aos dados contidos na respectiva Nota de Empenho.

21.4- O pagamento da parcela será efetuado pela **CONTRATANTE** à **CONTRATADA**, até o 30º (trigésimo) dia corrido a contar da data final do período de adimplemento da obrigação respectiva, uma vez obedecidas às formalidades legais e contratuais pertinentes.

21.5- O pagamento da obrigação, não sendo efetuado no prazo previsto no subitem 21.4 e, desde que o atraso decorra de culpa da **CONTRATANTE**, será acrescido de 0,1% (um décimo por cento) de multa calculado sobre a parcela devida. A compensação financeira será de 0,033% (trinta e três milésimos por cento), por dia de atraso, calculada sobre a parcela devida.

21.6- O pagamento da multa e da compensação financeira, a que se refere o subitem 21.5, será efetivado mediante autorização expressa da Autoridade competente, em processo próprio, que se iniciará com o requerimento da contratada, dirigido à mesma.

21.7- Caso a **CONTRATANTE** efetue o pagamento devido à contratada, em prazo inferior a 30 (trinta) dias, será descontado da importância devida, 0,033% (trinta e três milésimos por cento), por dia de antecipação;

21.8- Na hipótese da cobrança apresentar erros, a **CONTRATANTE** devolverá os documentos equivocados à contratada, para fins de substituição.

21.8.1- O pagamento, após apresentação da nova cobrança, será efetuado no prazo que remanescer dos 30 (trinta) dias a que se refere o subitem 21.4, sem a multa e a compensação financeira estipuladas no subitem 21.5;

21.9- Fica vedado à contratada negociar, efetuar cobrança ou descontar a duplicata emitida através de rede bancária ou com terceiros, permitindo-se, tão somente, cobrança em carteira simples, ou seja, diretamente na contratante.

## **22 DAS DISPOSIÇÕES GERAIS**

- 22.1 - Da sessão pública do Pregão divulgar-se-á Ata no sistema eletrônico;
- 22.2 - Não havendo expediente ou ocorrendo qualquer fato superveniente que impeça a realização do certame na data marcada, a sessão será automaticamente transferida para o primeiro dia útil subsequente, no mesmo horário anteriormente estabelecido, desde que não haja comunicação em contrário, pelo Pregoeiro;
- 22.3 - Todas as referências de tempo no Edital, no aviso e durante a sessão pública observarão o horário de Brasília – DF;
- 22.4 - No julgamento das propostas e da habilitação, o Pregoeiro poderá sanar erros ou falhas que não alterem a substância das propostas, dos documentos e sua validade jurídica, mediante despacho fundamentado, registrado em ata e acessível a todos, atribuindo-lhes validade e eficácia para fins de habilitação e classificação;
- 22.5 - As normas disciplinadoras da licitação serão sempre interpretadas em favor da ampliação da disputa entre os interessados, desde que não comprometam o interesse da Administração, o princípio da isonomia, a finalidade e a segurança da contratação;
- 22.6 - Os licitantes assumem todos os custos de preparação e apresentação de suas propostas e a Administração não será, em nenhum caso, responsável por esses custos, independentemente da condução ou do resultado do processo licitatório;
- 22.7 - Na contagem dos prazos estabelecidos neste Edital e seus Anexos, excluir-se-á o dia do início e incluir-se-á o do vencimento. Só se iniciam e vencem os prazos em dias e horários de expediente na Prefeitura Municipal de Campos dos Goytacazes/RJ;
- 22.8 - O desatendimento de exigências formais não essenciais não importará o afastamento do licitante, desde que seja possível o aproveitamento do ato, observados os princípios da isonomia e do interesse público;
- 22.9 - O Edital está disponibilizado, na íntegra, no endereço eletrônico, <http://www.campos.rj.gov.br/licitacoes> e [www.licitanet.com.br](http://www.licitanet.com.br). Também poderá ser lido ou

obtido cópia no Setor de Licitações da Prefeitura Municipal de Campos dos Goytacazes, localizado à Rua Coronel Ponciano de Azeredo Furtado, nº 47 - Pq. Santo Amaro, Telefones nº (22) 98175-2073/ 98175-0911, nos dias úteis, no horário das 09:00 às 12:00 horas e das 13:00 às 17:00 horas, mesmo endereço e período no qual os autos do processo administrativo permanecerão com vista franqueada aos interessados; Para obtenção de cópia impressa será necessário o fornecimento de uma resma de papel A4 com 500 folhas;

22.10 - O licitante é responsável pela fidelidade e legitimidade das informações prestadas e dos documentos apresentados em qualquer fase desta licitação. A falsidade de qualquer documento apresentado ou a inverdade das informações nele contidas implicará na imediata desclassificação ou inabilitação do licitante, ou a rescisão contratual, sem prejuízo das sanções administrativas, civis e penais cabíveis;

22.11 - Uma vez incluído no processo licitatório, nenhum documento será devolvido;

22.12 - Na análise da documentação e no julgamento das Propostas Comerciais, o Pregoeiro poderá, a seu critério, solicitar o assessoramento técnico de órgãos ou de profissionais especializados;

22.13 - Toda a documentação apresentada neste edital e seus anexos são complementares entre si, de modo que qualquer detalhe que se mencione em um documento e se omita em outro será considerado especificado e válido;

22.14 - O Pregoeiro, no interesse da Administração, poderá adotar medidas saneadoras, durante o certame, e relevar omissões e erros formais, observadas na documentação e proposta, desde que não contrariem a legislação vigente, sendo possível a promoção de diligências junto aos licitantes, destinadas a esclarecer a instrução do processo, conforme disposto no § 3º, do art. 43 da Lei Federal nº 8.666/93;

22.15 - O não cumprimento da diligência poderá ensejar a desclassificação da proposta ou a inabilitação do licitante;

22.16 - As decisões do Pregoeiro serão publicadas no site da Prefeitura Municipal, no endereço: <http://www.campos.rj.gov.br/licitacoes> e no Diário Oficial do Município;



22.17 - A participação do licitante nesta licitação implica no conhecimento integral dos termos e condições inseridas neste edital, bem como das demais normas legais que disciplinam a matéria;

22.18 - A presente licitação não importa, necessariamente, em contratação, podendo o ser revogada, no todo ou em parte, por razões de interesse público, derivadas de fato superveniente comprovado, ou anulada por ilegalidade, de ofício ou por provocação, mediante ato escrito e fundamentado, disponibilizado no sistema para conhecimento dos licitantes;

22.19 - A Administração poderá prorrogar, por conveniência exclusiva, a qualquer tempo, os prazos para recebimento das propostas ou para sua abertura;

22.20 - O foro designado para julgamento de quaisquer questões judiciais resultantes deste Edital será o da Comarca de Campos dos Goytacazes/RJ.

Campos dos Goytacazes, 12 de maio de 2022.

**Rodrigo Nogueira de Carvalho**  
**- Secretário Municipal de Desenvolvimento Humano e Social -**

## Anexo I – Proposta Comercial

<u>ITEM</u>	<u>DESCRIÇÃO</u> (Conforme especificação do Termo de Referência).	<u>QUANT</u>	<u>UND</u>	<u>PREÇO GLOBAL EM ALGARISMOS (R\$)</u>
1	Execução de serviço de engenharia para reparação do CRAS Matadouro - Rua Adão Pereira Nunes, s/nº, Parque Maciel - Campos dos Goytacazes/RJ	01	Un	
Preço total por extenso:				

O preço acima considera todas as exigências contidas no Edital de Pregão Eletrônico nº 011/2022, e ainda, todos os custos com mão-de-obra, taxas, impostos, seguros, encargos sociais e demais despesas diretas e indiretas incidentes sobre os serviços.

A validade dos preços e condições desta proposta é de 60 (sessenta) dias, a contar da data estabelecida no preâmbulo do Edital de Pregão Eletrônico nº 011/2022, para a realização do certame.

A licitante formuladora desta proposta tem conhecimento integral do edital e seus anexos, inclusive das especificações que constam no **Termo de Referência**, elaborado pela Secretaria Municipal de Obras e Infraestrutura.

Declaramos que até a presente data inexistem fatos impeditivos a participação desta empresa ao presente certame licitatório, ciente da obrigatoriedade de declarar ocorrências posteriores;

Declaramos que não possuímos em nosso quadro funcional servidor público ou dirigente de órgão ou entidade contratante ou responsável pela licitação, conforme art. 9º da lei 8.666/93, e não possuímos em nosso quadro societário servidor público da ativa, ou empregado de empresa pública ou de sociedade de economia mista;

Declaramos, ainda, sob as penas da lei, que não estamos cumprindo pena de inidoneidade para licitar e contratar com a Administração Pública, em qualquer de suas esferas Federal, Estadual e Municipal, inclusive no Distrito Federal, conforme art. 97 da Lei nº. 8.666/93.

Campos dos Goytacazes, \_\_\_\_ de \_\_\_\_\_ de 2022.

Representante Legal da Licitante

## Planilha de Custos Unitários

ITEM	CÓDIGO	DESCRIÇÃO	UNID	QUANT.	CUSTO UNITÁRIO (R\$)	VALOR TOTAL (R\$)
01.0	SERVIÇOS DE ESCRITÓRIO, LABORATÓRIO E CAMPO					R\$
01.01	COMPOSIÇÃO	ADMINISTRAÇÃO LOCAL	VB	1,00		
02.0	CANTEIRO DE OBRA					R\$
02.01	02.015.0001-0	INSTALACAO E LIGACAO PROVISORIA PARA ABASTECIMENTO DE AGUA E ESGOTAMENTO SANITARIO EM CANTEIRO DE OBRAS, INCLUSIVE ESCAVACAO, EXCLUSIVE REPOSICAO DA PAVIMENTACAO DO LOGRADOURO PUBLICO	UN	1,00		
02.02	02.016.0001-0	INSTALACAO E LIGACAO PROVISORIA DE ALIMENTACAO DE ENERGIA ELETRICA, EM BAIXA TENSÃO, PARA CANTEIRO DE OBRAS, M3-CHAVE 100A, CARGA 3KW, 20CV, EXCLUSIVE O FORNECIMENTO DO MEDIDOR	UN	1,00		
02.03	02.020.0001-0	PLACA DE IDENTIFICACAO DE OBRA PUBLICA, INCLUSIVE PINTURA E SUPORTES DE MADEIRA. FORNECIMENTO E COLOCACAO	M2	6,00		
04.0	TRANSPORTES					R\$
04.01	04.005.0015-0	TRANSPORTE DE CARGA DE QUALQUER NATUREZA, EXCLUSIVE AS DESPESAS DE CARGA E DESCARGA, TANTO DE ESPERA DO CAMINHAO COMO DO SERVENTE OU EQUIPAMENTO AUXILIAR, A VELOCIDADE MEDIA DE 50KM/H, EM CAMINHAO TRUCADO DE CARROCERIA FIXA A OLEO DIESEL, COM CAPACIDADE UTIL DE 12T	T X KM	291,50		
04.02	04.006.0013-1	CARGA E DESCARGA MANUAL DE PECAS DE PESO REDUZIDO: TIJOLOS, TELHAS, CIMENTO E AGREGADOS EM SACOS, EM CAMINHAO DE CARROCERIA FIXA A OLEO DIESEL, COM CAPACIDADE UTIL DE 7,5T, INCLUSIVE O TEMPO DE CARGA, DESCARGA E MANOBRA	T	29,15		
04.03	04.006.0020-0	CARGA E DESCARGA MANUAL DE POSTE DE CONCRETO OU ACO, EM CAMINHAO DE CARROCERIA FIXA A OLEO DIESEL, COM CAPACIDADE UTIL DE 7,5T, INCLUSIVE O TEMPO DE CARGA, DESCARGA E MANOBRA	T	2,00		
04.04	04.014.0095-0	RETIRADA DE ENTULHO DE OBRA COM CACAMBA DE ACO TIPO CONTAINER COM 5M3 DE CAPACIDADE, INCLUSIVE CARREGAMENTO, TRANSPORTE E DESCARREGAMENTO. CUSTO POR UNIDADE DE CACAMBA E INCLUI A TAXA PARA DESCARGA EM LOCAIS AUTORIZADOS	UN	5,00		
04.05	04.020.0122-0	TRANSPORTE DE ANDAIME TUBULAR, CONSIDERANDO-SE A AREA DE PROJECAO VERTICAL DO ANDAIME, EXCLUSIVE CARGA, DESCARGA E TEMPO DE ESPERA DO CAMINHAO (VIDE ITEM 04.021.0010)	M2XKM	505,60		
04.06	04.021.0010-0	CARGA E DESCARGA MANUAL DE ANDAIME TUBULAR, INCLUSIVE TEMPO DE ESPERA DO CAMINHAO, CONSIDERANDO-SE A AREA DE PROJECAO VERTICAL	M2	63,20		
05.0	SERVIÇOS COMPLEMENTARES					R\$
05.01	05.001.0007-0	DEMOLICAO DE REVESTIMENTO EM ARGAMASSA DE CAL E AREIA OU CIMENTO E SAIBRO	M2	147,16		

PREFEITURA MUNICIPAL DE CAMPOS DOS GOYTACAZES  
SECRETARIA MUNICIPAL DE DESENVOLVIMENTO HUMANO E SOCIAL  
FUNDO MUNICIPAL DE ASSISTÊNCIA SOCIAL  
Pregão Eletrônico nº 011/2022

Processo nº 2022.021.000058-4-PR  
Data: 12/05/2022

05.02	05.001.0009-0	DEMOLICAO DE REVESTIMENTO EM AZULEJOS,CERAMICAS OU MARMORE EM PAREDE,EXCLUSIVE A CAMADA DE ASSENTAMENTO	M2	4,94		
05.03	05.001.0015-0	DEMOLICAO DE PISO DE LADRILHO COM RESPECTIVA CAMADA DE ARGAMASSA DE ASSENTAMENTO,INCLUSIVE EMPILHAMENTO LATERAL DENTRO DO CANTEIRO DE SERVICO	M2	18,40		
05.04	05.001.0043-0	REMOCAO DE COBERTURA EM TELHAS COLONIAIS,MEDIDA PELA AREA REAL DE COBERTURA,EXCLUSIVE MADEIRAMENTO	M2	277,87		
05.05	05.001.0049-0	REMOCAO DE MADEIRAMENTO DE TELHADO EM TELHA CERAMICA	M2	83,36		
05.06	05.001.0055-0	REMOCAO DE FORRO DE ESTUQUE,GESSO,PLACAS PRENSADAS E SEMELHANTES	M2	19,75		
05.07	05.001.0130-0	REMOCAO DE VIDRO ATE 0,30X0,30M COM LIMPEZA LOCAL	M2	0,68		
05.08	05.001.0134-0	ARRANCAMENTO DE PORTAS,JANELAS E CAIXILHOS DE AR CONDICIONADO OU OUTROS	UN	15,00		
05.09	05.001.0145-0	ARRANCAMENTO DE APARELHOS SANITARIOS	UN	8,00		
05.10	05.001.0365-0	LIMPEZA DE PISOS CERAMICO,MARMORE OU GRANITO (SEM POLIMENTO)	M2	186,19		
05.11	05.001.0385-0	LIMPEZA DE PAREDES REVESTIDAS DE CERAMICAS OU AZULEJOS	M2	63,39		
05.12	05.001.0450-0	LIMPEZA DE CAIXA D'AGUA OU CISTERNA,COM CAPACIDADE ATE 1000L,INCLUSIVE DESINFECCAO,CONFORME APROVACAO PELA COMISSAO ESTADUAL DE CONTROLE AMBIENTAL-CECA,COM BASE NA LEI Nº 1.893/91E NO DECRETO Nº 20.356/93,MN-353 MANUAL DE LIMPEZA E DESINFECCAO DE RESERVATORIOS DE AGUA	UN	2,00		
05.13	05.001.0621-0	CORTE EM ALVENARIA DE TIJOLO,PARA COLOCACAO DE CAIXA DE 0,35X0,45X0,15M,INCLUSIVE ARREMATES DE RECOMPOSICAO	UN	2,00		
05.14	05.001.0876-0	RASPAGEM COM ESPATULA DE ACO OU ESCOVA DE ACO PARA REMOCAO DE CRAQUELE DE PINTURA	M2	156,22		
05.15	05.006.0001-1	LOCACAO DE ANDAIME COM ELEMENTOS TUBULARES SOBRE SAPATAS FIXAS,CONSIDERANDO-SE A AREA DA PROJECAO VERTICAL DO ANDAIME EPAGO PELO TEMPO NECESSARIO A SUA UTILIZACAO,EXCLUSIVE TRANSPORTE DOS ELEMENTOS DO ANDAIME ATE A OBRA,PLATAFORMA OU PASSARELA DE PINHO,MONTAGEM E DESMONTAGEM DOS ANDAIMES	M2XMES	63,20		
05.16	05.007.0007-0	LOCACAO DE PASSARELA METALICA,PERFURADA,PARA ANDAIME METALICO TUBULAR,INCLUSIVE TRANSPORTE,CARGA E DESCARGA,EXCLUSIVE ANDAIME TUBULAR E MOVIMENTACAO (VIDE ITEM 05.008.0008)	M2XMES	6,00		
05.17	05.008.0001-0	MONTAGEM E DESMONTAGEM DE ANDAIME COM ELEMENTOS TUBULARES,CONSIDERANDO-SE A AREA VERTICAL RECOBERTA	M2	15,80		

PREFEITURA MUNICIPAL DE CAMPOS DOS GOYTACAZES  
SECRETARIA MUNICIPAL DE DESENVOLVIMENTO HUMANO E SOCIAL  
FUNDO MUNICIPAL DE ASSISTÊNCIA SOCIAL  
Pregão Eletrônico nº 011/2022

Processo nº 2022.021.000058-4-PR  
Data: 12/05/2022

05.18	05.105.0101-0	MAO-DE-OBRA DE MARCENEIRO, INCLUSIVE ENCARGOS SOCIAIS	MES	0,50		
05.19	05.105.0112-0	MAO-DE-OBRA DE ELETRICISTA, INCLUSIVE ENCARGOS SOCIAIS	MES	0,50		
05.20	05.105.0110-0	MAO-DE-OBRA DE BOMBEIRO HIDRAULICO, INCLUSIVE ENCARGOS SOCIAIS	MES	0,50		
05.21	05.105.0115-0	MAO-DE-OBRA DE AJUDANTE, INCLUSIVE ENCARGOS SOCIAIS	MES	0,30		
05.22	05.100.0900-0	UNIDADE REF.P/COMPL.ADM LOCAL, CONSID: CONSUMO AGUA, TEL. ENERGIA ELETRICA, MAT. LIMPEZA E ESCRITORIO, COMPUTADORES, LICENCA OBRA, MOVEIS E UTENSILIOS, AR COND. BEBEDOURO, ART, RRT, FOTOGRAFIAS UNIFORMES, DIARIAS, EXAMES ADMISIONAIS PERIODICOS E DEMISSONAIS, CURSO CAPACITACAO/TREINAMENTO E ITENS COMPLEMENTEM AS DESP. NECESS. EXCL. DESPESAS SUBSIDIOS ALIM. E TRANSPORTE PESSOAL	UR	21,53		
09.0	SERVIÇOS DE PARQUES E JARDINS					R\$
09.01	09.001.0001-1	PLANTIO DE GRAMA EM PLACAS, TIPO SAO CARLOS, BATATAIS, LARGA ESANTO AGOSTINHO, INCLUSIVE COMPRA E ARRANCAMENTO NO LOCAL DE ORIGEM, CARGA, TRANSPORTE, DESCARGA E PREPARO DO TERRENO	M2	30,00		
13.0	REVESTIMENTOS DE PAREDES, TETOS E PISOS					R\$
13.01	13.001.0026-0	EMBOCO COM ARGAMASSA DE CIMENTO E AREIA, NO TRACO 1:3 COM 2CM DE ESPESSURA, INCLUSIVE CHAPISCO DE CIMENTO E AREIA, NO TRACO 0,04375	M2	147,16		
13.02	13.026.0010-0	REVESTIMENTO DE PAREDES COM AZULEJO BRANCO 15X15CM, QUALIDADE EXTRA, ASSENTES COM NATA DE CIMENTO COMUM, TENDO JUNTAS CORRIDAS COM 2MM, REJUNTADAS COM PASTA DE CIMENTO BRANCO, INCLUSIVE CHAPISCO DE CIMENTO E AREIA, NO TRACO 1:3 E EMBOCO COM ARGAMASSA DE CIMENTO, SAIBRO E AREIA, NO TRACO 1:3:3 COM ESPESSURA DE 2,5CM	M2	4,94		
13.03	13.180.0015-1	FORRO FALSO DE GESSO, COM PLACAS PRE-MOLDADAS, DE 60X60CM, DE ENCAIXE, PRESAS COM 4 TIRANTES DE ARAME E REJUNTADAS. FORNECIMENTO E COLOCACAO	M2	19,75		
13.04	13.330.0075-0	REVESTIMENTO DE PISO COM LADRILHO CERAMICO, ANTIDERRAPANTE, COM MEDIDAS EM TORNO DE 45X45CM, SUJEITO A TRAFEGO INTENSO, RESISTENCIA A ABRASAO P.E.I.-IV, ASSENTES EM SUPERFICIE COM NATA DE CIMENTO SOBRE ARGAMASSA DE CIMENTO, AREIA E SAIBRO, NO TRACO 1:3:3, REJUNTAMENTO COM CIMENTO BRANCO E CORANTE	M2	18,40		
13.05	13.416.0010-0	PISO TATIL DE BORRACHA, DIRECIONAL, PARA PESSOAS COM NECESSIDADES ESPECIFICAS, 25X25CM, ESPESSURA DE 5MM, NA COR PRETA, COLADO SOBRE BASE EXISTENTE. FORNECIMENTO E COLOCACAO	M2	24,70		
13.06	13.416.0015-0	PISO TATIL DE BORRACHA, ALERTA, PARA PESSOAS COM NECESSIDADES ESPECIFICAS, 25X25CM, ESPESSURA DE 5MM, NA COR PRETA, COLADO SOBRE BASE EXISTENTE. FORNECIMENTO E COLOCACAO	M2	9,00		

PREFEITURA MUNICIPAL DE CAMPOS DOS GOYTACAZES  
SECRETARIA MUNICIPAL DE DESENVOLVIMENTO HUMANO E SOCIAL  
FUNDO MUNICIPAL DE ASSISTÊNCIA SOCIAL  
Pregão Eletrônico nº 011/2022

Processo nº 2022.021.000058-4-PR  
Data: 12/05/2022

14.0	ESQUADRIAS DE PVC, FERRO, ALUMÍNIO OU MADEIRA, VIDRAÇAS E FERRAGENS					R\$
14.01	14.004.0020-0	VIDRO PLANO TRANSPARENTE, COMUM, DE 5MM DE ESPESSURA. FORNECIMENTO E COLOCACAO	M2	0,68		
14.02	14.004.0100-0	ESPELHO DE CRISTAL, 4MM DE ESPESSURA. COM MOLDURA DE MADEIRA. FORNECIMENTO E COLOCACAO	M2	1,80		
14.03	14.006.0005-0	PORTA DE MADEIRA DE LEI EM COMPENSADO DE 100X210X3,5CM, FOLHEADA NAS 2 FACES, ADUELA DE 13X3CM E ALIZARES DE 5X2CM, EXCLUSIVE FERRAGENS. FORNECIMENTO E COLOCACAO	UN	3,00		
14.04	14.006.0010-0	PORTA DE MADEIRA DE LEI EM COMPENSADO DE 80X210X3,5CM FOLHEADA NAS 2 FACES, ADUELA DE 13X3CM E ALIZARES DE 5X2CM, EXCLUSIVE FERRAGENS. FORNECIMENTO E COLOCACAO	UN	11,00		
14.05	14.006.0409-0	ALIZAR EM MADEIRA DE LEI, DE 5X2CM. FORNECIMENTO E COLOCACAO	M	45,90		
14.06	14.007.0038-0	FERRAGENS PARA PORTA DE MADEIRA, DE 1 FOLHA DE ABRIR, EXTERNA, CONSTANDO DE FORNECIMENTO S/ COLOCACAO, DE:- FECHADURA EXTERNA TIPO OVAL, ACABAMENTO CROMADO ACETINADO, -MACANETA TIPO BOLA, LATAO, ACABAMENTO CROMADO ACETINADO, -ROSETA CIRCULAR EM LATAO LAMINADO, ACABAMENTO CROMADO ACETINADO, -3 DOBRADICAS 3"X3" EM LATAO CROMADO, COM PINOS, BOLAS E ANEIS DE LATAO	UN	15,00		
15.0	INSTALAÇÕES ELÉTRICAS, HIDRÁULICAS, SANITÁRIAS E MECÂNICAS					R\$
15.01	15.001.0056-0	ABRIGO P/2 BOTOELOS GAS DE 13KG, EXCLUSIVE LIGACOES, NAS DIM. (1,00X0,50X1,10)M, ALVENARIA TIJOLOS MACIÇOS (7X10X20CM), PAREDES DE MEIA VEZ, REVESTIDAS COM ARGAMASSA DE CIMENTO E SAIBRO, NO TRACO 1:6, PISO COM ESPESSURA DE 10CM E COBERTURA COM ESPESSURA DE 6CM, AMBAS EM CONCRETO ARMADO, FCK=15MPA, COM ACABAMENTO DE CIMENTADO, TRACO 1:4, CONFORME PROJETO TIPO Nº2001/EMOP	UN	1,00		
15.02	15.002.0063-0	CAIXA DE GORDURA DUPLA, CILINDRICA, PRE-FABRICADA EM ANEIS DE CONCRETO, COM DIAMETRO DE 60CM E PROFUNDIDADE TOTAL DE 90CM, INCLUSIVE TAMPAS EM CONCRETO. FORNECIMENTO E COLOCACAO	UN	2,00		
15.03	15.004.0190-0	LIGACAO A COLUMNA DE GORDURA DO ESGOTO DE PIAS EM TUBO DE PVC DE 50MM SOLDADAVEL, COM CONEXOES	UN	1,00		
15.04	15.005.0201-0	INSTALACAO E ASSENTAMENTO DE AR CONDICIONADO TIPO SPLIT DE 12000 BTU'S, COM 1 CONDENSADOR E 1 EVAPORADOR, (VIDE FORNECIMENTO DO APARELHO NA FAMILIA 18.030) INCLUSIVE ACESSORIOS DE FIXACAO, EXCLUSIVE ALIMENTACAO ELETRICA E INTERLIGACAO AO CONDENSADOR/EVAPORADOR (VIDE ITEM 15.005.0255)	UN	8,00		

PREFEITURA MUNICIPAL DE CAMPOS DOS GOYTACAZES  
SECRETARIA MUNICIPAL DE DESENVOLVIMENTO HUMANO E SOCIAL  
FUNDO MUNICIPAL DE ASSISTÊNCIA SOCIAL  
Pregão Eletrônico nº 011/2022

Processo nº 2022.021.000058-4-PR  
Data: 12/05/2022

15.05	15.007.0501-0	QUADRO DE DISTRIBUICAO DE ENERGIA PARA DISJUNTORES TERMO-MAGNETICOS UNIPOLARES,DE EMBUTIR,COM PORTA E BARRAMENTOS DE FASE,NEUTRO E TERRA,PARA INSTALACAO DE ATE 12 DISJUNTORES SEM DISPOSITIVO PARA CHAVE GERAL.FORNECIMENTO E COLOCACAO	UN	1,00		
15.06	15.007.0570-0	DISJUNTOR TERMOMAGNETICO,MONOPOLAR,DE 10 A 32A,3KA,MODELO DIN,TIPO C.FORNECIMENTO E COLOCACAO	UN	6,00		
15.07	15.007.0575-0	DISJUNTOR TERMOMAGNETICO,BIPOLAR,DE 10 A 32A,3KA,MODELO DIN,TIPO C.FORNECIMENTO E COLOCACAO	UN	5,00		
15.08	15.007.0575-0	DISJUNTOR TERMOMAGNETICO,BIPOLAR,DE 10 A 32A,3KA,MODELO DIN,TIPO C.FORNECIMENTO E COLOCACAO	UN	5,00		
15.09	15.008.0085-0	CABO DE COBRE FLEXIVEL COM ISOLAMENTO TERMOPLASTICO,COMPREENDENDO:PREPARO,CORTE E ENFIACAO EM ELETRODUTOS,NA BITOLA DE 2,5MM2, 450/750V.FORNECIMENTO E COLOCACAO	M	100,00		
15.10	15.008.0090-0	CABO DE COBRE FLEXIVEL COM ISOLAMENTO TERMOPLASTICO,COMPREENDENDO:PREPARO,CORTE E ENFIACAO EM ELETRODUTOS NA BITOLA DE 4MM2, 450/750V.FORNECIMENTO E COLOCACAO	M	300,00		
15.11	15.008.0095-0	CABO DE COBRE FLEXIVEL COM ISOLAMENTO TERMOPLASTICO,COMPREENDENDO:PREPARO,CORTE E ENFIACAO EM ELETRODUTOS,NA BITOLA DE 6MM2, 450/750V.FORNECIMENTO E COLOCACAO	M	200,00		
15.12	15.008.0100-0	CABO DE COBRE FLEXIVEL COM ISOLAMENTO TERMOPLASTICO,COMPREENDENDO:PREPARO,CORTE E ENFIACAO EM ELETRODUTOS NA BITOLA DE 10MM2, 450/750V.FORNECIMENTO E COLOCACAO	M	100,00		
15.13	15.008.0105-0	CABO DE COBRE FLEXIVEL COM ISOLAMENTO TERMOPLASTICO,COMPREENDENDO:PREPARO,CORTE E ENFIACAO EM ELETRODUTOS,NA BITOLA DE 16MM2, 450/750V.FORNECIMENTO E COLOCACAO	M	40,00		
15.14	15.015.0051-0	INSTALACAO DE UM CONJUNTO DE 3 PONTOS DE LUZ,APARENTE,EQUIVALENTE A 6 VARAS DE ELETRODUTO DE PVC RIGIDO DE 3/4",50,00M DE FIO 2,5MM2,CAIXAS,CONEXOES,LUVAS,CURVA E INTERRUPTOR DE SOBREPOR	UN	8,00		
15.15	15.015.0214-0	INSTALACAO APARENTE DE PONTO DE VENTILADOR DE TETO,EQUIVALENTE A 2 VARAS DE ELETRODUTO DE PVC RIGIDO DE 3/4",12,00M DE FIO 2,5MM2,CONEXOES,LUVAS E CURVA,EXCLUSIVE INTERRUPTOR E ESPELHO	UN	12,00		
15.16	15.015.0291-0	INSTALACAO DE UM CONJUNTO DE 3 TOMADAS,APARENTE,EQUIVALENTE A 4 VARAS DE ELETRODUTO DE PVC RIGIDO DE 3/4",37,00M DE FIO 2,5MM2,CAIXAS,CONEXOES E TOMADAS DE SOBREPOR 2P+I,10A	UN	4,00		
15.17	15.018.0145-0	CAIXA DE PASSAGEM Nº3,PARA TELEFONE,CONFORME ESPECIFICACAO DA TELEBRAS,NAS DIMENSOES DE 40X40X13,5CM.FORNECIMENTO E COLOCACAO	UN	2,00		



PREFEITURA MUNICIPAL DE CAMPOS DOS GOYTACAZES  
SECRETARIA MUNICIPAL DE DESENVOLVIMENTO HUMANO E SOCIAL  
FUNDO MUNICIPAL DE ASSISTÊNCIA SOCIAL  
Pregão Eletrônico nº 011/2022

Processo nº 2022.021.000058-4-PR

Data: 12/05/2022

15.18	15.020.0158-0	LAMPADA LED,BULBO,A60,10,5W,100/240V,BASE E-27.FORNECIMENTO E COLOCACAO	UN	10,00		
15.19	15.045.0085-0	CORTE E COLOCACAO DE CONEXOES EM TUBO DE PVC RIGIDO,ESGOTO,SOLDAVEL,COM DIAMETRO DE 50MM,EXCLUSIVE A PECA	UN	19,00		
15.20	15.045.0115-0	ABERTURA E FECHAMENTO MANUAL DE RASGO EM ALVENARIA,PARA PASSAGEM DE TUBOS E DUTOS,COM DIAMETRO DE 1.1/4" A 2"	M	19,10		
16.0	<b>COBERTURAS, ISOLAMENTOS E IMPERMEABILIZAÇÃO</b>					<b>R\$</b>
16.01	16.001.0050-0	MADEIRAMENTO PARA COBERTURA EM DUAS AGUAS EM TELHAS CERAMICAS,CONSTITUIDO DE CUMEEIRA E TERCAS DE 3"X4.1/2",CAIBROS DE 3"X1.1/2",RIPAS DE 1,5X4CM,TUDO EM MADEIRA SERRADA,SEM TESOURA OU PONTALETE,MEDIDO PELA AREA REAL DO MADEIRAMENTO.FORNECIMENTO E COLOCACAO	M2	83,36		
16.02	16.002.0012-0	COBERTURA EM TELHA CERAMICA PORTUGUESA OU ROMANA,EXCLUSIVE CUMEEIRA E MADEIRAMENTO MEDIDA PELA AREA REAL DE COBERTURA.FORNECIMENTO E COLOCACAO	M2	277,87		
17.0	<b>PINTURAS</b>					<b>R\$</b>
17.01	17.017.0169-0	PINTURA INTERNA OU EXTERNA SOBRE MADEIRA NOVA,COM ESMALTE SINTETICO ALTO BRILHO OU ACETINADO,UMA DEMAIO DE VERNIZ ISOLANTE INCOLOR,UMA DEMAIO DE FUNDO SINTETICO NIVELADOR,UMA DEMAIO DE MASSA PARA MADEIRA,INCLUSIVE LIXAMENTO E REMOCAO DE PO E DUAS DEMAOS DE ACABAMENTO	M2	85,26		
17.02	17.017.0300-1	PINTURA INTERNA OU EXTERNA SOBRE FERRO COM TINTA A OLEO BRILHANTE,INCLUSIVE LIXAMENTO,LIMPEZA,UMA DEMAIO DE TINTA ANTIOXIDO E DUAS DEMAOS DE ACABAMENTO	M2	237,52		
17.03	17.018.0110-0	PINTURA COM TINTA LATEX SEMIBRILHANTE,FOSCA OU ACETINADA,CLASSIFICACAO PREMIUM OU STANDARD,CONFORME ABNT NBR 15079,PARAINTERIOR E EXTERIOR,BRANCA OU COLORIDA,SOBRE TIJOLO,CONCRETOLISO,CIMENTO SEM AMIANTO,E REVESTIMENTO,INCLUSIVE LIXAMENTO,UMA DEMAIO DE SELADOR ACRILICO E DUAS DEMAOS DE ACABAMENTO	M2	929,98		
18.0	<b>APARELHOS ELÉTRICOS, HIDRÁULICOS, SANITÁRIOS E MECÂNICOS</b>					<b>R\$</b>
18.01	18.002.0029-0	CUBA DE LOUCA BRANCA,DE SOBREPOR,OVAL,INCLUSIVE RABICHO EM METAL CROMADO,SIFAO EM METAL CROMADO,TORNEIRA PARA LAVATORIO TIPO BANCA 1193 OU SIMILAR DE 1/2" E VALVULA DE ESCOAMENTO.FORNECIMENTO	UN	4,00		
18.02	18.002.0065-0	VASO SANITARIO DE LOUCA BRANCA, TIPO POPULAR, COM CAIXA ACOPLADA, COMPLETO, C/ MEDIDAS EM TORNO DE (35X65X35)CM, INCLUSIVE ASSENTO PLASTICO TIPO POPULAR, BOLSA DE LIGACAO, RABICHO EM PVC E ACESSÓRIOS DE FIXACAO.FORNECIMENTO	UN	4,00		
18.03	18.005.0010-0	SABONETEIRA EM PLASTICO ABS, PARA SABONETE LIQUIDO.FORNECIMENTO E COLOCACAO	UN	4,00		

PREFEITURA MUNICIPAL DE CAMPOS DOS GOYTACAZES  
SECRETARIA MUNICIPAL DE DESENVOLVIMENTO HUMANO E SOCIAL  
FUNDO MUNICIPAL DE ASSISTÊNCIA SOCIAL  
Pregão Eletrônico nº 011/2022

Processo nº 2022.021.000058-4-PR  
Data: 12/05/2022

18.04	18.005.0012-0	PORTA-TOALHA DE PAPEL EM PLASTICO ABS.FORNECIMENTO E COLOCACAO	UN	4,00		
18.05	18.005.0013-0	PORTA PAPEL HIGIENICO EM PLASTICO ABS.FORNECIMENTO E COLOCACAO	UN	4,00		
18.06	18.005.0015-0	ASSENTO SANITARIO DE PLASTICO, TIPO MEDIO LUXO.FORNECIMENTO E COLOCACAO	UN	2,00		
18.07	18.006.0054-0	CABIDE SIMPLES, DE SOBREPOR, EM METAL CROMADO.FORNECIMENTO E COLOCACAO	UN	4,00		
18.08	18.006.0056-0	PORTA TOALHA RETO, EM METAL CROMADO(50CM).FORNECIMENTO E COLOCACAO	UN	4,00		
18.09	18.009.0105-0	TORNEIRA PARA LAVATORIO, DE MESA, ACIONAMENTO HIDROMECANICO COM LEVE PRESSAO MANUAL E FECHAMENTO AUTOMATICO, ACABAMENTO CROMADO.FORNECIMENTO	UN	14,00		
18.10	18.013.0156-0	REGISTRO DE PRESSAO, 1416 DE 3/4", COM CANOPLA E VOLANTE EM METAL CROMADO.FORNECIMENTO	UN	4,00		
18.11	18.016.0025-0	TANQUE DE ACO INOXIDAVEL, EM CHAPA 22.304, MEDINDO APROXIMADAMENTE (520X540X300)MM, CAPACIDADE DE 30L, COM ESFREGADOR, EXCLUSIVE TORNEIRA.FORNECIMENTO	UN	1,00		
18.12	18.027.0315-0	LUMINARIA DE SOBREPOR, FIXADA EM LAJE OU FORRO, TIPO CALHA, CHANFRADA OU PRISMATICA, COMPLETA, EQUIPADA COM REATOR ELETRONICO DE ALTO FATOR DE POTENCIA E LAMPADA FLUORESCENTE DE 2X40W.FORNECIMENTO E COLOCACAO	UN	10,00		
18.13	18.036.0001-0	VENTILADOR DE PAREDE, OSCILANTE, DIAMETRO 24", MOTOR DE 1 A 6HP, ROTACAO 1150RPM, VAZAO 300M3/MINUTO, 110/220V.FORNECIMENTO E COLOCACAO	UN	9,00		
18.14	18.027.0450-0	ARANDELA TIPO "MEIA-LUA", VIDRO ACETINADO, COR BRANCA, EXCLUSIVE LAMPADA.FORNECIMENTO E COLOCACAO	UN	14,00		
18.15	18.035.0005-0	VENTILADOR DE TETO, COM 3 PAS EM ACO GALVANIZADO, INCLUSIVE INTERRUPTOR DE COMANDO.FORNECIMENTO E COLOCACAO	UN	12,00		
18.16	18.045.0010-0	POSTE DE CONCRETO, COM SECAO CIRCULAR, COM 5,00M DE COMPRIMENTO E CARGA NOMINAL NO TOPO DE 100KG, INCLUSIVE ESCAVACAO, EXCLUSIVE TRANSPORTE.FORNECIMENTO E COLOCACAO	UN	1,00		
18.17	18.082.0020-0	BANCA SECA DE GRANITO CINZA ANDORINHA, COM 2CM DE ESPESSURA E 60CM DE LARGURA, SOBRE APOIOS DE ALVENARIA DE MEIA VEZ E VERGA DE CONCRETO, SEM REVESTIMENTO.FORNECIMENTO E COLOCACAO	M	6,00		
<b>Total</b>			<b>R\$</b>			
<b>BDI ( 15% )</b>			<b>R\$</b>			
<b>Valor Global</b>			<b>R\$</b>			

## Anexo II - Minuta de Contrato

CONTRATO Nº \_\_\_\_/2022

CONTRATO QUE ENTRE SI CELEBRAM O  
FMAS \_\_\_\_\_  
E A EMPRESA \_\_\_\_\_.

O \_\_\_\_\_, inscrito no CNPJ nº \_\_\_\_\_, com sede na \_\_\_\_\_, doravante denominada simplesmente **CONTRATANTE**, neste ato representado pelo(a) Ilustríssimo(a) Senhor(a) Secretário(a) de Municipal de Desenvolvimento Humano e Social, \_\_\_\_\_ e a empresa \_\_\_\_\_ doravante denominado simplesmente, **CONTRATADA**, com sede na \_\_\_\_\_, inscrita no CNPJ/MF sob o nº \_\_\_\_\_ neste ato representada pelo seu \_\_\_\_\_, documento de identidade nº \_\_\_\_\_, órgão expedidor \_\_\_\_\_, CPF nº \_\_\_\_\_, em decorrência do resultado da **LICITAÇÃO NA MODALIDADE PREGÃO ELETRÔNICO Nº 011/2022**, ajustam entre si o presente **CONTRATO**, com fundamento na Lei n.º 10.520, de 17 de julho de 2002, na Lei n.º 8.666, de 21 de junho de 1993, com redação da Lei n.º 8.883/94, no Decreto Municipal nº 137, de 17 de junho de 2021, e de acordo com o que consta do Processo nº **2022.021.000058-4-PR**, mediante as seguintes **CLÁUSULAS E CONDIÇÕES**:

### CLÁUSULA PRIMEIRA - DO OBJETO

O objeto do presente contrato é a **execução de serviço de engenharia para reparação do CRAS Matadouro - Rua Adão Pereira Nunes, s/nº, Parque Maciel - Campos dos Goytacazes/RJ**, conforme descrito nos Anexos do edital e, em especial, na Nota de Empenho nº \_\_\_\_/2022.

## **CLÁUSULA SEGUNDA - DAS OBRIGAÇÕES DA CONTRATANTE**

O **CONTRATANTE** obriga-se a:

- a) Acompanhar e fiscalizar a execução do objeto do Contrato, sob os aspectos quantitativo e qualitativo, anotando em registro próprio as falhas detectadas e comunicando as ocorrências de quaisquer fatos que, a seu critério, exijam medidas corretivas por parte da **CONTRATADA**;
- b) Resolver todo e qualquer caso singular, omissos ou duvidosos não previsto, no processo nº **2022.021.000058-4-PR** e em tudo o mais que se relacione com os serviços objeto deste **CONTRATO**, desde que não acarrete ônus para o **CONTRATANTE** ou modificação do instrumento;
- c) Efetuar o pagamento à **CONTRATADA**, de acordo com as condições de preço e prazo estabelecidas nas Cláusulas Quarta, Quinta e Sexta do presente Contrato.

## **CLÁUSULA TERCEIRA - DAS OBRIGAÇÕES DA CONTRATADA**

A **CONTRATADA** será a única, integral e exclusiva responsável, em qualquer caso, por todos os danos e prejuízos de qualquer natureza que causar ao **CONTRATANTE** ou a terceiros, decorrentes de sua culpa ou dolo, na execução do objeto deste **CONTRATO**, respondendo por si e por seus sucessores, não excluindo ou reduzindo essa responsabilidade, a fiscalização ou acompanhamento do **CONTRATANTE**.

**PARÁGRAFO PRIMEIRO** - A **CONTRATADA** é a responsável por todos os ônus tributários federais, estaduais e municipais, ou obrigações concernentes à legislação social, trabalhista, fiscal, securitária ou previdenciária, entendendo-se como ônus tributários o pagamento de impostos, taxas, contribuições de melhoria, contribuições parafiscais, empréstimos compulsórios, tarifas e licenças concedidas pelo Poder Público.

**PARÁGRAFO SEGUNDO** - A **CONTRATADA** se obriga a manter, durante toda a execução do **CONTRATO**, compatibilidade com as obrigações por ela assumidas, todas as condições de habilitação e qualificação exigidas no Edital.

**PARÁGRAFO TERCEIRO** - **Caberá ainda a CONTRATADA:**

- I) arcar com todas as despesas referentes ao transporte, vertical e horizontal, bem como carga e descarga, de todos os bens objeto deste **CONTRATO**;
- II) executar os serviços nos locais e prazos indicados pela **CONTRATANTE**;

- III) responder pela idoneidade e pelo comportamento de seus responsáveis, técnicos, empregados, prepostos ou subordinados;
- IV) responder exclusiva e integralmente, perante o CONTRATANTE pelos serviços;
- V) responder por violações a direito de uso de materiais, métodos ou processos de execução protegidos por marcas ou patentes, arcando com indenizações, taxas e/ou comissões que forem devidas;
- VI) substituir, às suas expensas e responsabilidade, os materiais que não estiverem de acordo com as especificações.
- VII) Comprovar, a cada fatura emitida, a regularidade perante o Sistema de Seguridade Social (INSS) e com o fundo de Garantia por Tempo de Serviço (FGTS).

#### **CLÁUSULA QUARTA - DO VALOR CONTRATUAL**

Pela execução do objeto deste **CONTRATO**, uma vez obedecidas às formalidades legais e contratuais pertinentes, o **CONTRATANTE** pagará à **CONTRATADA** a importância total de R\$ \_\_\_\_ (\_\_\_\_), já inclusos todos os custos relacionados com despesas decorrentes de exigência legal ou das condições de gestão deste Contrato.

#### **CLÁUSULA QUINTA - DO PAGAMENTO**

O pagamento do valor devido, conforme proposta da **CONTRATADA**, será efetuado pelo **CONTRATANTE**, após a execução do objeto da licitação, até o 30º (trigésimo) dia, a partir da data da apresentação da Nota Fiscal pela **CONTRATADA**, com a discriminação do objeto executado, devidamente atestada e visada pela administração do **CONTRATANTE**.

#### **CLÁUSULA SEXTA - DOS RECURSOS ORÇAMENTÁRIOS**

A presente despesa, no valor global de R\$ \_\_\_\_\_ (\_\_\_\_\_), correrá por conta da Dotação Orçamentária existente no Programa de Trabalho P.T. 08.244.0013.2108.0000 e pela Natureza de Despesa N.D. 339039, com cobertura através da Nota Empenho nº \_\_\_\_\_ de 2022.

### **CLÁUSULA SÉTIMA - DO REAJUSTE**

O preço do qual está sendo contratado o objeto da licitação será fixo e irrevogável, durante a vigência do contrato.

### **CLÁUSULA OITAVA - DAS PENALIDADES**

Em caso da CONTRATADA ensejar o retardamento da execução do objeto deste Contrato, falhar ou fraudar na sua execução, comportar-se de modo inidôneo ou cometer fraude fiscal, ficará impedida de licitar e contratar com a Administração Pública pelo prazo de até 05 (cinco) anos, sem prejuízo das multas previstas neste Contrato e das demais comunicações legais.

**PARÁGRAFO PRIMEIRO** - Pela inexecução total ou parcial do objeto deste Contrato, a CONTRATANTE poderá aplicar a CONTRATADA multa administrativa graduável conforme a gravidade da infração, não excedendo, em seu total, o equivalente a 10% (dez por cento) do valor do Contrato.

**PARÁGRAFO SEGUNDO** - A CONTRATADA ficará sujeita, em caso de atraso na execução do objeto, à multa moratória de até 0,33% (trinta e três centésimos por cento) sobre o valor total dos serviços, por dia útil excedente ao prazo estabelecido.

**PARÁGRAFO TERCEIRO** - Se a CONTRATADA não recolher o valor da multa que porventura lhe for aplicada, dentro de 05 (cinco) dias úteis a contar da data da intimação, será então acrescido os juros moratórios de 1% (um por cento) ao mês.

### **CLÁUSULA NONA - DOS RECURSOS ADMINISTRATIVOS**

Da aplicação das sanções definidas na cláusula anterior caberão os recursos previstos no art. 109 da lei n.º 8666/93, observados os prazos e procedimentos ali estabelecidos.

### **CLÁUSULA DÉCIMA - DA RESCISÃO**

O inadimplemento das Cláusulas e condições estabelecidas neste Contrato, por parte da CONTRATADA, assegurará ao CONTRATANTE o direito de dá-lo por rescindindo, mediante notificação, sem prejuízo do disposto na Cláusula Oitava.

**Parágrafo Único.** Ficarão o presente Contrato rescindido, mediante formalização, assegurado o contraditório e a defesa, nos seguintes casos:

- a) Atraso injustificado na execução do objeto contratado;
- b) Paralisação dos serviços sem justa causa ou prévia comunicação à administração;
- c) Subcontratação total ou parcial do objeto deste Contrato, associação da CONTRATADA com outrem, cessão ou transferência total ou parcial sem a prévia anuência do CONTRATANTE, bem como fusão, cisão ou incorporação que afete a execução do presente Contrato;
- d) Desatendimento das determinações da autoridade designada para acompanhar e fiscalizar a execução do Contrato, assim como a de seus superiores;
- e) Cometimento reiterado de falhas na execução deste contrato;
- f) Decretação de falência;
- g) Dissolução da empresa;
- h) Alteração social ou modificação da finalidade ou estrutura da empresa, que, a juízo da administração, prejudique a execução deste Contrato;
- i) Protesto de títulos ou emissão de benefícios sem a suficiente provisão, que caracterize a insolvência da **CONTRATADA**;
- j) Razões de relevante interesse e amplo conhecimento público;
- k) Ocorrência de caso fortuito ou força maior, regularmente comprovado, impeditivo da execução deste Contrato.

#### **CLÁUSULA DÉCIMA PRIMEIRA - DAS ALTERAÇÕES**

O presente Contrato poderá ser alterado na ocorrência de qualquer das hipóteses previstas no art. 65, da Lei n.º 8.666/93.

#### **CLÁUSULA DÉCIMA SEGUNDA - DO PRAZO**

O prazo total para execução será de 90 (noventa) dias, conforme o cronograma físico-financeiro, sob pena das sanções legais cabíveis.

**PARÁGRAFO ÚNICO** - A contagem do prazo contratual terá início no dia seguinte ao recebimento, pela **CONTRATADA**, da Ordem Formal autorizando o início da execução contratual, a ser emitida pela **CONTRATANTE**, ou da entrega da Nota de Empenho.

#### **CLÁUSULA DÉCIMA TERCEIRA - DO REGIME DE EXECUÇÃO**

O objeto deste contrato será o de empreitada por preço unitário, conforme solicitação da contratante.

#### **CLÁUSULA DÉCIMA QUARTA - DA PUBLICIDADE**



O extrato do presente Contrato será publicado no Diário Oficial do Município de Campos dos Goytacazes, conforme o disposto no art. 61, Parágrafo Único, da Lei n.º 8.666, de 21 de junho de 1993.

#### **CLÁUSULA DÉCIMA QUINTA - DA VINCULAÇÃO À LICITAÇÃO**

O presente instrumento foi lavrado em decorrência da licitação modalidade Pregão Eletrônico nº **011/2022**, ao qual se vincula, bem como aos termos da proposta de preços da CONTRATADA e respectivos anexos do processo administrativo nº **2022.021.000058-4-PR** que fazem parte integrantes desta avença como se transcritos fossem.

#### **CLÁUSULA DÉCIMA SEXTA - DO FORO**

Fica eleito o foro da Comarca de Campos dos Goytacazes, para dirimir qualquer questão controversa relacionada com o presente **CONTRATO**, renunciando as partes, expressamente, a qualquer outro por mais privilegiado que seja.

E por estar justo e acordado, depois de lido e achado conforme, foi o presente Contrato lavrado em 03 (três) vias de igual teor e forma, assinado pelas partes contratantes e testemunhas abaixo.

Campos dos Goytacazes, \_\_\_\_ de \_\_\_\_\_ de 2022.

Contratante: \_\_\_\_\_  
FUNDO MUNICIPAL DE ASSISTÊNCIA SOCIAL

Contratada: \_\_\_\_\_

Testemunhas: \_\_\_\_\_  
\_\_\_\_\_

## **ANEXO III**

# **TERMO DE REFERÊNCIA**



Estado do Rio de Janeiro

Prefeitura Municipal de Campos dos Goytacazes

Secretaria Municipal de Obras e Infraestrutura

## **1.0 – OBJETIVO**

Este Termo de Referência, elaborado nos termos das disposições do artigo 3º, x, decreto municipal nº 137/2020, tem por objeto a execução de **Serviços de engenharia para reparação do CRAS Matadouro – Rua Adão Pereira Nunes, s/nº - Parque Maciel - Campos dos Goytacazes/RJ.**

## **2.0 – PROJETO, ESPECIFICAÇÕES E NORMAS.**

2.1 – Conforme orçamento anexo e memorial descritivo em anexo.

2.2 – Referência ao caderno de encargos de infraestrutura ou caderno de encargos de serviços prediais.

2.3 – No caso de execução de parcelas de serviços não especificadas neste Termo de Referência deverão ser observadas as normas da ASSOCIAÇÃO BRASILEIRA DE NORMAS TÉCNICAS - ABNT.

## **3.0 – PERMISSÕES E LICENÇAS**

A contratada deverá providenciar todas as licenças (inclusive as previstas na legislação ambiental) e permissões exigidas por imposição de leis, que sejam necessárias, devendo estimar essas despesas e incluí-las nos preços que oferecer em sua Proposta Comercial.

## **4.0 – SEGUROS**

A contratada deverá providenciar às suas expensas, os seguros legalmente exigíveis e ainda aqueles que entenderem como necessários para protegê-lo de eventuais danos no decorrer da execução contratual.

## **5.0 – TRANSPORTE**

A contratada arcará com os dispêndios e será responsável pelo transporte horizontal e vertical necessários ao serviço, bem como, de todos os materiais, ferramentas e máquinas necessárias às instalações.

## **6.0 – PLANO DE GERENCIAMENTO DE RESÍDUOS SÓLIDOS E CADASTRO DE GERADORES DE RESÍDUOS**

6.1- A (s) empresa (s) vencedora (s) deverá (ão), imediatamente, se cadastrar como geradora (s) de resíduos perante a Prefeitura deste Município na Secretaria de Serviços Públicos, de acordo com a Lei Municipal nº 8.232/2011. Após a realização do cadastro e sem embargo de outras exigências porventura solicitadas pela Prefeitura deste Município, cada Gerador deverá apresentar seu Plano de Gerenciamento de Resíduos Sólidos, elaborado nos termos do artigo 21 da Lei Federal nº 12.305/2010.



**Estado do Rio de Janeiro**

**Prefeitura Municipal de Campos dos Goytacazes**

**Secretaria Municipal de Obras e Infraestrutura**

6.2- A empresa vencedora do certame ficará obrigada a elaborar e apresentar o Plano de Gerenciamento de Resíduos Sólidos (PGRS) à Secretaria de Serviços Públicos, nos termos do artigo 20 e seguintes da Lei Federal 12.305/2011, como condição para obtenção da Ordem de Serviço a ser expedida pela Secretaria Municipal de Obras e Infraestrutura. O conteúdo mínimo do PGRS e os procedimentos a serem observados, são os estabelecidos na Portaria SMSP nº 07/2011.

6.3- O PGRS, elaborado pela empresa vencedora e aprovado pela Secretaria de Serviços Públicos deverá ser fielmente executado pela mesma. Em caso de descumprimento, serão autuados pela SMSP nos termos dos artigos 40, 41, 45, 46 da Lei Municipal.

6.4- O Manifesto de Resíduos é documentado oficial e obrigatório para o gerenciamento do descarte dos resíduos, impresso em 04 (quatro) vias, no aterro de entulhos da Codin ou a outra destinação, tudo conforme aprovado no PGRS.

6.5- A empresa vencedora do certame deverá destinar prioritariamente os resíduos inertes gerados durante todo o serviço para Aterro de entulhos Codin. Caso o local para descarte destes resíduos seja outro, ficará a mesma obrigada a apresentar documento comprobatório de que os resíduos estão sendo destinados para aquele local, a fim de dar cumprimento ao que estiver contido em seu Plano de Gerenciamento de Resíduos Sólidos.

6.6- Em nenhuma hipótese, os resíduos, especialmente os resíduos da construção civil (RCC) poderão ser descartados nos PEVE's (Ponto de Entrega Voluntária de Entulhos), nos termos do artigo 2º da Lei Municipal nº 8.123/2009, pois são destinados exclusivamente para pessoas físicas e em pequenos volumes.

6.7- Nos casos em que a empresa contratada execute os serviços de remoção de resíduos, por meio de terceiros, ainda assim toda responsabilidade pelo PGRS será da contratada.

## **7.0 – GUARDA E PROTEÇÃO DOS EQUIPAMENTOS E MATERIAIS.**

Também será responsabilidade do contratado, a guarda em local a ser indicado pela Administração, de todos os equipamentos, materiais e ferramentas a serem instalados ou utilizados na execução do serviço, até a aceitação definitiva do objeto contratado.

## **8.0 – CONDIÇÕES LOCAIS PARA O CUMPRIMENTO DAS OBRIGAÇÕES**

O licitante, antes da apresentação de sua Proposta Comercial deverá tomar conhecimento de todas as informações e das condições locais para o cumprimento das obrigações que assumirá se contratado, pois não lhe será admitido alegar, posteriormente, o desconhecimento de informações ou condições locais para justificar atrasos ou inexecução de obrigações contratuais.



**Estado do Rio de Janeiro**

**Prefeitura Municipal de Campos dos Goytacazes**

**Secretaria Municipal de Obras e Infraestrutura**

## **9.0 –CAPACIDADE TÉCNICA.**

9.1 - Certidões de Registro de Pessoa Jurídica, expedida pelo(s) Conselho Regional de Engenharia e Agronomia – CREA ou Conselho de Arquitetura e Urbanismo - CAU, da jurisdição da sede da licitante, respectivamente, conforme estabelecido pela Lei n.º 5.194/66 em especial no seu artigo 69 e pela Lei n.º 12.378/10.

9.2 - A validade da Certidão deverá estar em vigor na data estabelecida no preâmbulo deste Edital para a entrega dos envelopes contendo os Documentos e a Proposta Comercial das licitantes.

9.3 - Comprovação de empresa licitante, em dispor em seu quadro funcional na data da entrega da proposta, de profissional de nível superior, que comprove sua experiência na execução de serviço compatível ao objeto da licitação, através de certidão(ões) e/ou Atestado(s) de Capacidade Técnica, estes devidamente registrados no CREA e/ou CAU.

9.4 - A comprovação de que o profissional responsável de nível superior, possuidor do atestado supramencionado, integrará o quadro da Contratada durante a vigência contratual, poderá ser feita apresentação de um dos seguintes documentos:

9.4.1. Cópia da ficha de registro do empregado ou carteira de trabalho e Previdência Social (CTPS), quando empregado;

9.4.2. Contrato social, devidamente registrado, quando diretor ou sócio da Contratada;

9.4.3. Contrato de prestação de serviço; e

9.4.4. Declaração de contratação futura de prestação de serviços, celebrado de acordo com a legislação civil comum.

9.5 - Nos casos do subitem 9.4, deverá ser anexado o registro do profissional junto ao CREA OU CAU, bem como os respectivos contratos e declarações individuais, por escrito e com firma reconhecida, dos profissionais apresentados autorizando sua inclusão na equipe técnica e confirmando a sua futura participação na execução dos trabalhos.

9.6 - Na hipótese do profissional (detentor do atestado) já estiver arrolado como responsável técnico na certidão de Registro da Licitante emitida pelo CREA ou CAU, fica dispensada a exigência do subitem 9.4.

## **10.0 – RECEBIMENTO DOS SERVIÇOS.**

Executado o contrato, o seu objeto será recebido:

10.1 –Provisoriamente, pelo responsável por seu acompanhamento e fiscalização, mediante termo circunstanciado, assinado pelas partes em até quinze dias da comunicação escrita do contratado;

10.2 – Definitivamente, por servidor ou Comissão designada para este fim, mediante termo circunstanciado, assinado pelas partes, após o decurso do prazo de observação de 45



**Estado do Rio de Janeiro**

**Prefeitura Municipal de Campos dos Goytacazes**

**Secretaria Municipal de Obras e Infraestrutura**

(quarenta e cinco) dias, contados a partir da comunicação escrita do contratado, a que se refere o subitem anterior.

## **11.0 – PRAZOS DA EXECUÇÃO CONTRATUAL.**

11.1 – O prazo para entrega dos serviços está de acordo com o Cronograma físico-financeiro.

O início da contagem dos prazos deverá coincidir a data da autorização formal para o início dos serviços, a ser expedida pela Secretaria Municipal de Obras e Infraestrutura.

## **12.0 - VALOR ESTIMADO DAS OBRAS**

12.1 - O valor estimado dos serviços objeto deste Termo de Referência **R\$ 193.252,89 (Cento e noventa e três mil, duzentos e cinquenta e dois reais e oitenta e nove centavos)**, apurados conforme o do orçamento detalhado, expressando a composição dos custos unitários, constante das planilhas em anexo.

## **13.0 – CONDIÇÕES DE PAGAMENTO.**

13.1 –Pela execução do objeto deste Termo de Referência a PMCG deverá pagar à contratada, a importância total que vier a ser pactuada (de acordo com o cronograma constante no contrato a ser assinado em caso de adjudicação e parte integrante do Edital conforme instruções da Secretaria Municipal de Obras e Infraestrutura), cuja data final de cada período de adimplemento deverá ser consignada com as parcelas.

13.2 –Os valores a serem pagos deverão ser apurados nas medições a serem procedidas pela contratada e aprovadas pela fiscalização.

13.3 –As medições procedidas pela Contratada serão conferidas pela Fiscalização da Secretaria Municipal de Obras e Infraestrutura, que constatando a regularidade das mesmas, providenciará o prosseguimento do processo de pagamento respectivo.

## **14.0 – OBRIGAÇÕES DA CONTRATADA**

14.1 – Além das obrigações já definidas neste Termo de Referência, o Edital e o Contrato de Licitação deverão impor a empresa que vier a ser contratada, as seguintes outras obrigações de caráter geral:

14.1.1 – Arcar com todas as despesas referentes ao transporte, vertical e horizontal, bem como carga e descarga, de todos os equipamentos e materiais e a serem fornecidos e utilizados na instalação;



**Estado do Rio de Janeiro**

**Prefeitura Municipal de Campos dos Goytacazes**

**Secretaria Municipal de Obras e Infraestrutura**

14.1.2 – Fornecer todos os materiais, mão-de-obra, ferramentas e equipamentos necessários à execução dos serviços previstas;

14.1.3 – Entregar os serviços concluídos, livres e desembaraçadas de quaisquer materiais e equipamentos utilizados em sua execução, incluindo a limpeza das áreas adjacentes;

14.1.4 – Certificar-se, respondendo pelos eventuais descumprimentos, de que todos os seus empregados e os de suas possíveis subcontratadas fazem uso dos Equipamentos de Proteção Individual (EPI), tais como capacetes, botas, luvas, capas, óculos e outros adequados à prevenção de acidentes, previstos em leis e regulamentos concernentes à segurança, higiene e medicina do trabalho; a fiscalização do contratante poderá determinar a paralisação das instalações enquanto os empregados não portarem tais equipamentos, correndo os respectivos ônus por conta da contratada e mantendo-se inalterados os prazos de execução dos serviços;

14.1.5 – Responder pela idoneidade e pelo comportamento de seus responsáveis, técnicos, empregados, prepostos ou subordinados;

14.1.6 – Fornecer aos seus empregados uniformes adequados, exigindo e fiscalizando o seu uso, bem como a identidade funcional, o que também exigirá dos empregados das possíveis subcontratadas;

14.1.7 – Responder exclusiva e integralmente, perante o contratante, pelos fornecimentos e instalações contratadas, incluindo aqueles que subcontratar a terceiros;

14.1.8 – Utilizar na execução dos serviços profissionais idôneos e habilitados, de acordo com o gabarito técnico indispensável.

14.1.9 – Atender aos pedidos fundamentados do contratante para substituir ou afastar quaisquer empregados;

14.1.10 – Programar e propor métodos de trabalho e de utilização dos equipamentos a serem empregados na execução dos serviços, submetendo-os à apreciação da Fiscalização da Secretaria Municipal de Obras e Infraestrutura, atendendo, imediatamente, à notificação escrita desta para alterá-los, seja com o fim de ajustá-los às necessidades do serviço ou de suplementar mão-de-obra ou equipamento deficiente ou insuficiente, sem prejuízo das penalidades que couberem pelo não atendimento;

14.1.11 – Manter as áreas de trabalho constantemente limpas e desimpedidas, livres de monturos, detritos, materiais imprestáveis, refugados ou sucatas;

14.1.12 – Responder por violações a direito de uso de materiais, métodos ou processos de execução protegidos por marcas ou patentes, arcando com indenizações, taxas e/ou comissões que forem devidas;

14.1.13 – Acatar as determinações do contratante no sentido de reparar e/ou refazer, de imediato, os serviços executados com vícios, defeitos ou incorreções;

14.1.14 – Substituir, às suas expensas e responsabilidade, os materiais que não estiverem de acordo com as especificações;





**Estado do Rio de Janeiro**

**Prefeitura Municipal de Campos dos Goytacazes**

**Secretaria Municipal de Obras e Infraestrutura**

14.1.15 –Transportar, para local apropriado, aprovado pelo contratante, os materiais de “bota-fora”, entulhos e lixos de qualquer natureza, provenientes das instalações;

Campos dos Goytacazes, 25 de fevereiro de 2022.

**Jorge Willian Pereira Cabral**

Secretário Municipal de Obras e Infraestrutura

Matrícula: 40774





Estado do Rio de Janeiro  
Prefeitura Municipal de Campos dos Goytacazes  
Secretaria Municipal de Obras e Infraestrutura

113  
13/02/2022

### ORÇAMENTO

OBJETO DA OBRA: SERVIÇOS DE ENGENHARIA PARA REPARAÇÃO DO CRAS MATADOURO

10. EMOP 01/2022

LOCAL: SAIBRO MATADOURO - RUA ADÃO PEREIRA NUNES, S/Nº - PARQUE MACIEL - CAMPOS DOS GOYTACAZES - RJ

DATA ORÇAMENTO: 23/02/2022

ITEM	CODIGO	DESCRIÇÃO	UNID	QUANT.	CUSTO UNITARIO (R\$)	VALOR TOTAL (R\$)
01.0		SERVIÇOS DE ESCRITÓRIO, LABORATÓRIO E CAMPO				R\$12.994,08
01.01	01.015.0001-0	ADMINISTRAÇÃO LOCAL	VB	1,00	R\$12.994,08	R\$12.994,08
02.0		CANTEIRO DE OBRA				R\$9.616,83
02.01	02.015.0001-0	INSTALAÇÃO E LIGAÇÃO PROVISÓRIA PARA ABASTECIMENTO DE ÁGUA E ESGOTAMENTO SANITÁRIO EM CANTEIRO DE OBRAS, INCLUSIVE ESCAVAÇÃO EXCLUSIVE REPOSIÇÃO DA	UN	1,00	R\$4.304,64	R\$4.304,64
02.02	02.016.0001-0	INSTALAÇÃO E LIGAÇÃO PROVISÓRIA DE ALIMENTAÇÃO DE ENERGIA ELÉTRICA EM BAIXA TENSÃO PARA CANTEIRO DE OBRAS, M1 - CHAVE 100A, CARGA 3KW, 20CV, EXCLUSIVE O	UN	1,00	R\$2.306,43	R\$2.306,43
02.03	02.020.0001-0	PLACA DE IDENTIFICAÇÃO DE OBRA PÚBLICA, INCLUSIVE PINTURA E SUPORTES DE MADEIRA, FORNECIMENTO E COLOCAÇÃO	M2	6,00	R\$350,06	R\$3.000,76
04.0		TRANSPORTES				R\$8.567,17
04.01	04.005.0015-0	TRANSPORTE DE CARGA DE QUALQUER NATUREZA, EXCLUSIVE AS DESPESAS DE CARGA E DESCARGA, TANTO DE ESPERA DO CAMINHÃO COMO DO SERVENTE OU EQUIPAMENTO AUXILIAR, A VELOCIDADE MÉDIA DE 50KM/H, EM CAMINHÃO TRUCADO DE CARROCERIA FIXA A GLEO DIESEL, COM CAPACIDADE ÚTIL DE 12T	T X KM	291,50	R\$0,70	R\$204,05
04.02	04.006.0014-0	CARGA E DESCARGA MANUAL DE PEÇAS DE PESO REDUZIDO, TUBOS, TELHAS, CIMENTO E AGREGADOS EM SACOS, EM CAMINHÃO DE CARROCERIA FIXA A GLEO DIESEL, COM CAPACIDADE ÚTIL DE 7,5T, INCLUSIVE O TEMPO DE CARGA, DESCARGA E MANOBRA	T	29,15	R\$50,68	R\$1.477,32
04.03	04.006.0020-0	CARGA E DESCARGA MANUAL DE POSTE DE CONCRETO OU AÇO, EM CAMINHÃO DE CARROCERIA FIXA A GLEO DIESEL, COM CAPACIDADE ÚTIL DE 7,5T, INCLUSIVE O TEMPO DE CARGA, DESCARGA E MANOBRA	T	2,00	R\$222,83	R\$445,66
04.04	04.014.0093-0	RETIRAÇÃO DE ENTULHO DE OBRA COM CACAMBA DE AÇO TIPO CONTAINER COM 5M3 DE CAPACIDADE, INCLUSIVE CARREGAMENTO, TRANSPORTE E DESCARREGAMENTO CUSTO POR UNIDADE DE CACAMBA, INCLUI A TAXA PARA DESCARGA EM LOCAIS AUTORIZADOS	UN	5,00	R\$200,22	R\$1.001,10
04.05	04.020.0122-0	TRANSPORTE DE ANDAIME TUBULAR, CONSIDERANDO-SE A ÁREA DE PROTEÇÃO VERTICAL DO ANDAIME, EXCLUSIVE CARGA, DESCARGA E TEMPO DE ESPERA DO CAMINHÃO [VER ITEM 04.021.0010]	M2XKM	505,60	R\$0,17	R\$85,95
04.06	04.021.0010-0	CARGA E DESCARGA MANUAL DE ANDAIME TUBULAR, INCLUSIVE TEMPO DE ESPERA DO CAMINHÃO, CONSIDERANDO-SE A ÁREA DE PROTEÇÃO VERTICAL	M2	63,20	R\$0,84	R\$53,09
05.0		SERVIÇOS COMPLEMENTARES				R\$25.095,07
05.01	05.001.0007-0	DEMOLIÇÃO DE REVESTIMENTO EM ARGAMASSA DE CAL E AREIA OU CIMENTO E SAIBRO	M2	147,16	R\$8,52	R\$1.253,70
05.02	05.001.0009-0	DEMOLIÇÃO DE REVESTIMENTO EM AZULEJOS, CERÂMICAS OU MARMÔRE EM PAREDE, EXCLUSIVE A CAMADA DE ASSENTAMENTO	M2	4,94	R\$20,45	R\$101,02
05.03	05.001.0015-0	DEMOLIÇÃO DE PISO DE LADRILHO COM RESPECTIVA CAMADA DE ARGAMASSA DE ASSENTAMENTO, INCLUSIVE EMPILHAMENTO LATERAL DENTRO DO CANTEIRO DE SERVIÇO	M2	18,40	R\$16,84	R\$309,89
05.04	05.001.0043-0	REMOÇÃO DE COBERTURA EM TELHAS COCONIS, MÉDIA PELA ÁREA REAL DE COBERTURA, EXCLUSIVE MADEIRAMENTO	M2	277,87	R\$17,86	R\$4.962,76
05.05	05.001.0049-0	REMOÇÃO DE MADEIRAMENTO DE TELHADO EM TELHA CERÂMICA	M2	89,38	R\$30,44	R\$2.717,31
05.06	05.001.0055-0	REMOÇÃO DE PORÃO DE ESTUQUE, GESSO, PLACAS PRENSADAS E SEMELHANTES	M2	19,75	R\$11,93	R\$235,62
05.07	05.001.0130-0	REMOÇÃO DE VIGRO ATÉ 0,30X0,30M COM LIMPEZA LOCAL	M2	0,68	R\$12,17	R\$8,21
05.08	05.001.0134-0	ARRANCAMENTO DE PORTAS, JANELAS E CAIXILHOS DE AR CONDICIONADO OU OUTROS	UN	15,00	R\$24,11	R\$361,65
05.09	05.001.0145-0	ARRANCAMENTO DE APARELHOS SANITÁRIOS	UN	5,00	R\$20,29	R\$101,32
05.10	05.001.0365-0	LIMPEZA DE PISOS CERÂMICOS, MARMÔRE OU GRANITO (SEM POLIMENTO)	M2	186,19	R\$7,94	R\$1.478,35
05.11	05.001.0285-0	LIMPEZA DE PAREDES REVESTIDAS DE CERÂMICAS OU AZULEJOS	M2	63,39	R\$6,95	R\$440,58
05.12	05.001.0450-0	LIMPEZA DE CAIXA D'ÁGUA OU CISTERNA, COM CAPACIDADE ATÉ 1000L, INCLUSIVE DESINFECÇÃO, CONFORME APROVAÇÃO PELA COMISSÃO ESTADUAL DE CONTROLE AMBIENTAL DECA, COM BASE NA LEI Nº 1.893/91 E NO DECRETO Nº 20.556/93, MN-353 MANUAL DE LIMPEZA E DESINFECÇÃO DE RESERVATÓRIOS DE ÁGUA	UN	2,00	R\$315,03	R\$630,06
05.13	05.001.0621-0	ORTE EM ALVENARIA DE TUPA PARA COLOCAÇÃO DE CAIXA DE 0,35X0,45X0,15M, INCLUSIVE ARRUMATES DE RECOMPOSIÇÃO	UN	2,00	R\$22,54	R\$45,08
05.14	05.001.0876-0	RASPAGEM COM ESPATULA DE AÇO OU ESCOVA DE AÇO PARA REMOÇÃO DE CRAQUELE DE PINTURA	M2	156,22	R\$21,17	R\$3.308,69
05.15	05.006.0001-0	LOCAÇÃO DE ANDAIME COM ELEMENTOS TUBULARES SOBRE SAPATAS FIXAS, CONSIDERANDO-SE A ÁREA DA PROTEÇÃO VERTICAL DO ANDAIME, INCLUSIVE O TEMPO NECESSÁRIO À SUA UTILIZAÇÃO, EXCLUSIVE TRANSPORTE DOS ELEMENTOS DO ANDAIME ATÉ A OBRA, PLATAFORMA OU PASSARELA DE PINHO, MONTAGEM E DESMONTAGEM DOS ANDAIMES	M2XMS	63,20	R\$4,00	R\$252,80
05.16	05.007.0007-0	LOCAÇÃO DE PASSARELA METÁLICA, PERFURADA, PARA ANDAIME METÁLICO TUBULAR, INCLUSIVE TRANSPORTE, CARGA E DESCARGA, EXCLUSIVE ANDAIME TUBULAR E MOVIMENTAÇÃO (V. DE ITEM 05.008.0006)	M2XMS	6,00	R\$50,34	R\$302,04
05.17	05.008.0006-0	MONTAGEM E DESMONTAGEM DE ANDAIME COM ELEMENTOS TUBULARES, CONSIDERANDO-SE A ÁREA VERTICAL RECOBERTA	M2	15,80	R\$6,81	R\$107,60
05.18	05.105.0101-0	MÃO DE OBRA DE MARceneiro, INCLUSIVE ENCARGOS SOCIAIS	MES	0,50	R\$5.968,88	R\$2.984,44
05.19	05.105.0112-0	MÃO DE OBRA DE ELETRICISTA, INCLUSIVE ENCARGOS SOCIAIS	MES	0,50	R\$4.033,36	R\$2.016,68



Luiz Antônio Pereira  
Secretário Municipal de  
Obras e Infraestrutura  
FONE: 40.922



05.20	05.105.0110-0	MAO-DE-OBRA DE BOMBEIRO HIDRAULICO, INCLUSIVE ENCARGOS SOCIAIS	M2	0,50	R\$4.023,36	R\$2.011,68
05.21	05.105.0115-0	MAO-DE-OBRA DE AJUDANTE, INCLUSIVE ENCARGOS SOCIAIS	M2	0,30	R\$2.912,80	R\$873,84
05.22	05.100.0900-0	UNIDADE REF. P/COMPLADM LOCAL, CONSID. CONSUMO AGUA, TEL-ENERGIA ELETRICA, MAT. LIMPEZA E ESCRITORIO, COMPUTADORES, LICENCA OBRA, MOVEIS E UTENSILIOS, AR COND. BEBEDOURO, ART. RRT, FOTOGRAFIAS UNIFORMES DIARIAS, EXAMES ADMISSIONAIS PERIODICOS E DEMISSOIS, CURSO CAPACITACAO/TREINAMENTO E ITENS COMPLEMENTEM AS DESP. NECESS. EXCL. DESPESAS SUBSIDIOS ALIM. E TRANSPORTE PESSOAL	UR	21,53	R\$30,18	R\$649,70
09.0	SERVIÇOS DE PARQUES E JARDINS					
09.01	09.001.0001-1	PLANTIO DE GRAMA EM PLACAS, TIPO SAO CARLOS, BATATAIS, LARGA ESANTO AGOSTINHO, INCLUSIVE COMPRA E ARRANCAMENTO NO LOCAL	M2	30,00	R\$15,08	R\$452,40
13.0	REVESTIMENTOS DE PAREDES, TETOS E PISOS					
13.01	13.001.0026-0	EMBOCO COM ARGAMASSA DE CIMENTO E AREIA, NO TRACO 1:3 COM 2CM DE ESPESURA, INCLUSIVE CHAPISCO DE CIMENTO E AREIA, NO TRACO 0,4375	M2	147,16	R\$32,04	R\$4.714,85
13.02	13.025.0010-0	REVESTIMENTO DE PAREDES COM AZULEJO BRANCO 15X15CM, QUALIDADE EXTRA, ASSENTES COM NATA DE CIMENTO COMUM, TENDO JUNTAS CORRIDAS COM 2MM, REJUNTADAS COM PASTA DE CIMENTO-BRANCO, INCLUSIVE CHAPISCO DE CIMENTO E AREIA, NO TRACO 1:3 E EMBOCO COM ARGAMASSA DE CIMENTO, SAIBRO E AREIA, NO TRACO 1:3:3 COM ESPESURA DE 2,5CM	M2	4,94	R\$114,47	R\$563,48
13.03	13.180.0015-1	FORRO FALSO DE GESSO, COM PLACAS PRE-MOLDADAS, DE 60X60CM, DE ENCAIXE, PRESAS COM 4 TIRANTES DE ARAME E REJUNTADAS. FORNECIMENTO E COLOCACAO	M2	19,75	R\$60,00	R\$1.185,00
13.04	13.330.0075-0	REVESTIMENTO DE PISO COM LADRILHO CERAMICO, ANTIDERRAPANTE, COM MEDIDAS EM TORNO DE 45X45CM, SUJEITO A TRAFEGO INTENSO, RESISTENCIA A ABRASAO P.E.I. IV, ASSENTES EM SUPERFICIE COM NATA DE CIMENTO SOBRE ARGAMASSA DE CIMENTO, AREIA E SAIBRO, NO TRACO 1:3:3, REJUNTAMENTO COM CIMENTO BRANCO E CORANTE	M2	18,40	R\$79,46	R\$1.461,67
13.05	13.416.0010-0	PISO TATIL DE BORRACHA, DIRECIONAL, PARA PESSOAS COM NECESSIDADES ESPECIFICAS, 25X25CM, ESPESURA DE 5MM, NA COR PRETA, COLADOS SOBRE BASE EXISTENTE. FORNECIMENTO E COLOCACAO	M2	24,70	R\$99,81	R\$2.463,31
13.06	13.416.0015-0	PISO TATIL DE BORRACHA, ALERTA, PARA PESSOAS COM NECESSIDADES ESPECIFICAS, 25X25CM, ESPESURA DE 5MM, NA COR PRETA, COLADOS SOBRE BASE EXISTENTE. FORNECIMENTO E COLOCACAO	M2	9,00	R\$99,81	R\$898,29
14.0	ESQUADRIAS DE PVC, FERRO, ALUMINIO OU MADEIRA, VIDRAÇAS E FERRAGENS					
14.01	14.004.0020-0	VIDRO PLANO TRANSPARENTE, COMUM, DE 5MM DE ESPESURA. FORNECIMENTO E COLOCACAO	M2	0,68	R\$145,58	R\$98,27
14.02	14.004.0100-0	ESPELHO DE CRISTAL, 4MM DE ESPESURA, COM MOLDEIRA DE MADEIRA. FORNECIMENTO E COLOCACAO	M2	1,80	R\$319,16	R\$574,49
14.03	14.006.0005-0	PORTA DE MADEIRA DE LEI EM COMPENSADO DE 100X210X3,5CM, FOLHEADA NAS 2 FACES, ADUELA DE 13X3CM E ALIZARES DE 5X2CM, EXCLUSIVE FERRAGENS. FORNECIMENTO E COLOCACAO	UN	3,00	R\$678,60	R\$2.035,80
14.04	14.006.0010-0	PORTA DE MADEIRA DE LEI EM COMPENSADO DE 80X210X3,5CM FOLHEADA NAS 2 FACES, ADUELA DE 13X3CM E ALIZARES DE 5X2CM, EXCLUSIVE FERRAGENS. FORNECIMENTO E COLOCACAO	UN	11,00	R\$629,25	R\$6.921,75
14.05	14.006.0409-0	ALIZAR EM MADEIRA DE LEI, DE 5X2CM. FORNECIMENTO E COLOCACAO	M	45,90	R\$11,83	R\$543,00
14.06	14.007.0038-0	FERRAGENS PARA PORTA DE MADEIRA, DE 1 FOLHA DE ABRIR, EXTERNA, CONSTANDO DE FORNECIMENTO S/ COLOCACAO, DE: FECHADURA EXTERNA TIPO OVAL, ACABAMENTO CROMADO ACETINADO, MACANETA TIPO BOLA, LATAO, ACABAMENTO CROMADO ACETINADO, ROSETA CIRCULAR EM LATA GLAMINADO, ACABAMENTO CROMADO ACETINADO, 3 DOBRADICAS 3"X3" EM LATAO CROMADO, COM PINOS, BOLLAS E ANEIS DE LATAO	UN	15,00	R\$160,89	R\$2.413,35
15.0	INSTALAÇÕES ELÉTRICAS, HIDRÁULICAS, SANITÁRIAS E MECÂNICAS					
15.01	15.001.0056-0	ABRIGO P/2 BOTIJOS GAS DE 13KG, EXCLUSIVE LIGACOES, NAS DIM. (1.00X0,50X1,10)M, ALVENARIA TIJOLOS MACIOS (7X10X20CM), PAREDES DE MEIA VEZ, REVESTIDAS COM ARGAMASSA DE CIMENTO E SAIBRO, NO TRACO 1:6, PISO COM ESPESURA DE 10CM E COBERTURA COM ESPESURA DE 6CM, AMBAS EM CONCRETO ARMADO, FCK=15MPA, COM ACABAMENTO DE CIMENTADO, TRACO 1:4, CONFORME PROJETO TIPO N2001/EMOP	UN	1,00	R\$1.668,24	R\$1.668,24
15.02	15.002.0063-0	CAIXA DE GORDURA DUPLA, CILINDRICA, PRE-FABRICADA EM ANEIS DE CONCRETO, COM DIAMETRO DE 60CM E PROFUNDIDADE TOTAL DE 90CM, INCLUSIVE TAMPA EM CONCRETO. FORNECIMENTO E COLOCACAO	UN	2,00	R\$233,44	R\$466,88
15.03	15.004.0190-0	LIGACAO A COLUNA DE GORDURA DO ESGOTO DE PIAS EM TUPO DE PVC DE 50MM SOLDAVEL COM CONEXOES	UN	1,00	R\$51,10	R\$51,10
15.04	15.005.0201-0	INSTALACAO E ASSENTAMENTO DE AR CONDICIONADO TIPO SPLIT DE 12000 BTU'S, COM 1 CONDENSADOR E 1 EVAPORADOR, (VIDE FORNECIMENTO DO APARELHO NA FAMILIA 18.030) INCLUSIVE ACESSORIOS DE FIXACAO, EXCLUSIVE ALIMENTACAO ELETRICA E INSTALACAO AO CONDENSADOR/EVAPORADOR (VIDE ITEM 15.005.0255)	UN	8,00	R\$743,12	R\$5.944,96
15.05	15.007.0501-0	QUADRO DE DISTRIBUICAO DE ENERGIA PARA DISJUNTORES TERMO-MAGNETICOS UNIPOLARES, DE EMBUTIR, COM PORTA E BARRAMENTOS DE FASE, NEUTRO E TERRA, PARA INSTALACAO DE ATÉ 12 DISJUNTORES SEM DISPOSITIVO PARA CHAVE GERAL. FORNECIMENTO E COLOCACAO	UN	1,00	R\$177,28	R\$177,28
15.06	15.007.0570-0	DISJUNTOR TERMOMAGNETICO, MONOPOLAR, DE 10 A 32A, 3KA, MODELO DIN, TIPO C. FORNECIMENTO E COLOCACAO	UN	6,00	R\$12,38	R\$74,28
15.07	15.007.0575-0	DISJUNTOR TERMOMAGNETICO, BIPOLAR, DE 10 A 32A, 3KA, MODELO DIN, TIPO C. FORNECIMENTO E COLOCACAO	UN	5,00	R\$39,85	R\$199,25
15.08	15.007.0575-0	DISJUNTOR TERMOMAGNETICO, BIPOLAR, DE 10 A 32A, 3KA, MODELO DIN, TIPO C. FORNECIMENTO E COLOCACAO	UN	5,00	R\$39,85	R\$199,25

Jorge  
Secretaria Municipal  
e Infraestrutura  
Matr: 40774



Comissão Permanente de Licitação  
Fls.: 115  
Rubrica: [assinatura]  
Processo nº

15.09	15.008.0085-0	CABO DE COBRE FLEXIVEL COM ISOLAMENTO TERMOPLASTICO, COMPREENDENDO: PREPARO, CORTE E ENFIAÇÃO EM ELETRODUTOS, NA BITOLA DE 2,5MM2, 450/750V. FORNECIMENTO E COLOCAÇÃO	M	100,00	R\$5,74	R\$374,00
15.10	15.008.0090-0	CABO DE COBRE FLEXIVEL COM ISOLAMENTO TERMOPLASTICO, COMPREENDENDO: PREPARO, CORTE E ENFIAÇÃO EM ELETRODUTOS NA BITOLA DE 4MM2, 450/750V. FORNECIMENTO E COLOCAÇÃO	M	300,00	R\$5,27	R\$1.581,00
15.11	15.008.0095-0	CABO DE COBRE FLEXIVEL COM ISOLAMENTO TERMOPLASTICO, COMPREENDENDO: PREPARO, CORTE E ENFIAÇÃO EM ELETRODUTOS, NA BITOLA DE 6MM2, 450/750V. FORNECIMENTO E COLOCAÇÃO	M	200,00	R\$5,97	R\$1.194,00
15.12	15.008.0100-0	CABO DE COBRE FLEXIVEL COM ISOLAMENTO TERMOPLASTICO, COMPREENDENDO: PREPARO, CORTE E ENFIAÇÃO EM ELETRODUTOS NA BITOLA DE 10MM2, 450/750V. FORNECIMENTO E COLOCAÇÃO	M	100,00	R\$10,22	R\$1.022,00
15.13	15.008.0105-0	CABO DE COBRE FLEXIVEL COM ISOLAMENTO TERMOPLASTICO, COMPREENDENDO: PREPARO, CORTE E ENFIAÇÃO EM ELETRODUTOS, NA BITOLA DE 16MM2, 450/750V. FORNECIMENTO E COLOCAÇÃO	M	40,00	R\$14,62	R\$584,80
15.14	15.015.0051-0	INSTALAÇÃO DE UM CONJUNTO DE 3 PONTOS DE LUZ, APARENTE, EQUIVALENTE A 6 VARAS DE ELETRODUTO DE PVC RIGIDO DE 3/4", 50,00M DE FIO 2,5MM2, CAIXAS, CONEXÕES, LUVAS, CURVA E INTERRUPTOR DE SOBREPOR	UN	8,00	R\$620,99	R\$4.967,92
15.15	15.015.0214-0	INSTALAÇÃO APARENTE DE PONTO DE VENTILADOR DE TETO, EQUIVALENTE A 2 VARAS DE ELETRODUTO DE PVC RIGIDO DE 3/4", 12,00M DE FIO 2,5MM2, CONEXÕES, LUVAS E CURVA, EXCLUSIVE INTERRUPTOR E ESPELHO	UN	12,00	R\$230,63	R\$2.767,56
15.16	15.015.0291-0	INSTALAÇÃO DE UM CONJUNTO DE 3 TOMADAS, APARENTE, EQUIVALENTE A 4 VARAS DE ELETRODUTO DE PVC RIGIDO DE 3/4", 37,00M DE FIO 2,5MM2, CAIXAS, CONEXÕES E TOMADAS DE SOBREPOR 2P+T, 10A	UN	4,00	R\$428,40	R\$1.713,60
15.17	15.018.0145-0	CAIXA DE PASSAGEM Nº3, PARA TELEFONE, CONFORME ESPECIFICAÇÃO DA TELEBRAS, NAS DIMENSÕES DE 40X40X13,5CM. FORNECIMENTO E COLOCAÇÃO	UN	2,00	R\$182,40	R\$364,80
15.18	15.020.0158-0	LAMPADA LED, BULBO, A60, 10,5W, 100/240V, BASE E-27. FORNECIMENTO E COLOCAÇÃO	UN	19,00	R\$22,22	R\$422,20
15.19	15.045.0085-0	CORTE E COLOCAÇÃO DE CONEXÕES EM TUBO DE PVC RIGIDO, ESGOTO, SOLDÁVEL, COM DIÂMETRO DE 50MM, EXCLUSIVE A PEÇA	UN	19,00	R\$2,02	R\$38,38
15.20	15.045.0115-0	ABERTURA E FECHAMENTO MANUAL DE RASGO EM ALVENARIA, PARA PASSAGEM DE TUBOS E DUTOS, COM DIÂMETRO DE 1-1/4" A 2"	M	19,10	R\$21,18	R\$404,54
16.0	COBERTURAS, ISOLAMENTOS E IMPERMEABILIZAÇÃO					R\$ 30.131,67
16.01	16.001.0050-0	MADEIRAMENTO PARA COBERTURA EM DUAS ÁGUAS EM TELHAS CERÂMICAS, CONSTITUÍDO DE CUMEEIRA E TERÇAS DE 3"x4, 1/2", CAIBROS DE 3"x1, 1/2", RIPAS DE 1,5X4CM, TUDO EM MADEIRA SERRADA, SEM TESOURA OU PONTALETE, MEDIDO PELA ÁREA REAL DO MADEIRAMENTO. FORNECIMENTO E COLOCAÇÃO	M2	83,36	R\$133,46	R\$11.129,36
16.02	16.002.0012-0	COBERTURA EM TELHA CERÂMICA PORTUGUESA OU ROMANA, EXCLUSIVE CUMEEIRA E MADEIRAMENTO MEDIDA PELA ÁREA REAL DE COBERTURA. FORNECIMENTO E COLOCAÇÃO	M2	277,87	R\$68,40	R\$19.006,31
17.0	PINTURAS					R\$24.317,42
17.01	17.017.0169-0	PINTURA INTERNA OU EXTERNA SOBRE MADEIRA NOVA, COM ESMÁLTE SINTÉTICO ALTO BRILHO OU ACETINADO, UMA DEMÃO DE VERNIZ ISOLANTE INCOLOR, UMA DEMÃO DE FUNDO SINTÉTICO NIVELADOR, UMA DEMÃO DE MASSA PARA MADEIRA, INCLUSIVE LIXAMENTO E REMOÇÃO DE PO E DUAS DEMÃOS DE ACABAMENTO	M2	85,26	R\$45,53	R\$3.881,89
17.02	17.017.0300-1	PINTURA INTERNA OU EXTERNA SOBRE FERRO COM TINTA A ÓLEO BRILHANTE, INCLUSIVE LIXAMENTO, LIMPEZA, UMA DEMÃO DE TINTA ANTIOXÍDIO E DUAS DEMÃOS DE ACABAMENTO	M2	237,52	R\$19,28	R\$4.579,39
17.03	17.018.0110-0	PINTURA COM TINTA LATEX SEMIBRILHANTE, FOSCA OU ACETINADA, CLASSIFICAÇÃO PREMIUM OU STANDARD, CONFORME ABNT NBR 15079, PARA INTERIOR E EXTERIOR, BRANCA OU COLORIDA, SOBRE TUILO, CONCRETOLISO, CIMENTO SEM AMIANTO, E REVESTIMENTO, INCLUSIVE LIXAMENTO, UMA DEMÃO DE SELADOR ACRÍLICO E DUAS DEMÃOS DE ACABAMENTO	M2	929,98	R\$17,05	R\$15.856,15
18.0	APARELHOS ELÉTRICOS, HIDRÁULICOS, SANITÁRIOS E MECÂNICOS					R\$13.778,07
18.01	18.002.0029-0	CUBA DE LOUCA BRANCA, DE SOBREPOR, OVAL, INCLUSIVE RABICHO EM METAL CROMADO, SIFÃO EM METAL CROMADO, TORNEIRA PARA LAVATÓRIO TIPO BANCA 1193 OU SIMILAR DE 1/2" E VALVULA DE ESCOAMENTO. FORNECIMENTO	UN	4,00	R\$245,59	R\$982,36
18.02	18.002.0065-0	VASO SANITÁRIO DE LOUCA BRANCA, TIPO POPULAR, COM CAIXA ACOPLADA, COMPLETO, C/ MEDIDAS EM TORNO DE (35X65X35)CM, INCLUSIVE ASSENTO PLÁSTICO TIPO POPULAR, BOLSA DE LIGACÃO, RABICHO EM PVC E ACESSÓRIOS DE FIXAÇÃO. FORNECIMENTO	UN	4,00	R\$313,37	R\$1.253,48
18.03	18.005.0010-0	SABONETEIRA EM PLÁSTICO ABS, PARA SABONETE LÍQUIDO. FORNECIMENTO E COLOCAÇÃO	UN	4,00	R\$47,11	R\$188,44
18.04	18.005.0012-0	PORTA-TOALHA DE PAPEL EM PLÁSTICO ABS. FORNECIMENTO E COLOCAÇÃO	UN	4,00	R\$43,47	R\$173,88
18.05	18.005.0013-0	PORTA PAPEL HIGIÊNICO EM PLÁSTICO ABS. FORNECIMENTO E COLOCAÇÃO	UN	4,00	R\$32,24	R\$128,96
18.06	18.005.0015-0	ASSENTO SANITÁRIO DE PLÁSTICO, TIPO MÉDIO LUXO. FORNECIMENTO E COLOCAÇÃO	UN	2,00	R\$77,84	R\$155,68
18.07	18.006.0054-0	CABIDE SIMPLES, DE SOBREPOR, EM METAL CROMADO. FORNECIMENTO E COLOCAÇÃO	UN	4,00	R\$16,60	R\$66,40
18.08	18.006.0056-0	PORTA-TOALHA RETO, EM METAL CROMADO, (50CM). FORNECIMENTO E COLOCAÇÃO	UN	4,00	R\$59,82	R\$239,32
18.09	18.009.0105-0	TORNEIRA PARA LAVATÓRIO, DE MESA, ACIONAMENTO HIDROMECÂNICO COM LEVE PRESSÃO MANUAL E FECHAMENTO AUTOMÁTICO, ACABAMENTO CROMADO. FORNECIMENTO	UN	14,00	R\$61,69	R\$863,66
18.10	18.013.0156-0	REGISTRO DE PRESSÃO, 1/4" DE 3/4", COM CANOPLA E VOLANTE EM METAL CROMADO. FORNECIMENTO	UN	4,00	R\$34,21	R\$136,84
18.11	18.016.0025-0	TANQUE DE AÇO INOXIDÁVEL, EM CHAPA 22.304, MEDINDO APROXIMADAMENTE (520X540X300)MM, CAPACIDADE DE 30L, COM ESFREGADOR, EXCLUSIVE TORNEIRA. FORNECIMENTO	UN	1,00	R\$377,23	R\$377,23

Jorge William Pereira Cabral  
Secretário Municipal de  
Infraestrutura  
Matr.: 40774





18.12	18.027.0315-0	LUMINARIA DE SOBREPOR, FIXADA EM LAJE OU FORRO TIPO CALHA, CHANFRADA OU PRISMÁTICA, COMPLETA, EQUIPADA COM REATOR ELETROÔNICO DE ALTO FATOR DE POTÊNCIA E LÂMPADA FLUORESCENTE DE 2X40W. FORNECIMENTO E COLOCAÇÃO	UN	10,00	R\$130,04	R\$1.300,40
18.13	18.036.0001-0	VENTILADOR DE PAREDE, OSCILANTE, DIÂMETRO 24", MOTOR DE 1 A 6HP, ROTACÃO 1150RPM, VAZÃO 300M3/MINUTO, 110/220V. FORNECIMENTO E COLOCAÇÃO	UN	9,00	R\$213,50	R\$1.921,50
18.14	18.027.0450-0	ARANDELA TIPO "MEIA-LUA", VIDRO ACETINADO, COR BRANCA, EXCLUSIVE LÂMPADA. FORNECIMENTO E COLOCAÇÃO	UN	14,00	R\$54,49	R\$762,86
18.15	18.035.0005-0	VENTILADOR DE TETO, COM 3 PAS EM AÇO GALVANIZADO, INCLUSIVE INTERRUPTOR DE COMANDO. FORNECIMENTO E COLOCAÇÃO	UN	12,00	R\$240,24	R\$2.882,88
18.16	18.045.0010-0	PÓSTE DE CONCRETO, COM SEÇÃO CIRCULAR, COM 5,00M DE COMPRIMENTO E CARGA NOMINAL NO TOPO DE 100KG, INCLUSIVE ESCAVACÃO, EXCLUSIVE TRANSPORTE. FORNECIMENTO E COLOCAÇÃO	UN	1,00	R\$577,20	R\$577,20
18.17	18.082.0020-0	BANCA SECA DE GRANITO CINZA ANDORINHA, COM 2CM DE ESPESSURA E 60CM DE LARGURA, SOBRE APOIOS DE ALVENARIA DE MEIA VEZ E VERGA DE CONCRETO, SEM REVESTIMENTO. FORNECIMENTO E COLOCAÇÃO	M	6,00	R\$294,77	R\$1.768,62
Total do orçamento:						R\$ 168.045,99
BDI ( 15% )						R\$ 25.206,90
Total:						R\$ 193.252,89

Jorge William de Souza Cabral  
Secretário Municipal de Obras  
Matr. 43774





Estado do Rio de Janeiro  
Prefeitura Municipal de Campos dos Goytacazes  
Secretaria Municipal de Obras e Infraestrutura

## MEMÓRIA DE CÁLCULO

OBRA : SERVIÇOS DE ENGENHARIA PARA REPARAÇÃO DO CRAS MATADOURO

LOCAL: RUA ADÃO PEREIRA NUNES, S/Nº - PARQUE MACIEL - CAMPOS DOS GOYTACAZES - RJ

ITEM	CÓDIGO						UNID	QUANT.
02.0		CANTEIRO DE OBRA						
02.01	02.015.0001-0	INSTALAÇÃO E LIGAÇÃO PROVISÓRIA PARA ABASTECIMENTO DE ÁGUA E ESGOTAMENTO SANITÁRIO EM CANTEIRO DE OBRAS, INCLUSIVE ESCAVAÇÃO, EXCLUSIVE REPOSIÇÃO DA						UN 1,00
02.02	02.016.0001-0	INSTALAÇÃO E LIGAÇÃO PROVISÓRIA DE ALIMENTAÇÃO DE ENERGIA ELÉTRICA, EM BAIXA TENSÃO, PARA CANTEIRO DE OBRAS, M3-CHAVE 100A, CARGA 3KW 20CV EXCLUSIVE O						UN 1,00
02.03	02.020.0001-0	PLACA DE IDENTIFICAÇÃO DE OBRA PÚBLICA, INCLUSIVE PINTURA E SUPORTES DE MADEIRA, FORNECIMENTO E COLOCAÇÃO						M2 5,00
		Comprimento	x	Largura	=	Total		
		2,00	x	3,00	=	6,00		
04.0		TRANSPORTES						
04.01	04.005.0015-0	TRANSPORTE DE CARGA, DE QUALQUER NATUREZA, EXCLUSIVE AS DESPESAS DE CARGA E DESCARGA, TANTO DE ESPERA DO CAMINHÃO COMO DO SERVENTE OU EQUIPAMENTO AUXILIAR, A VELOCIDADE MÉDIA DE 50KM/H, EM CAMINHÃO TRUCADO DE CARROCERIA FIXA A ÓLEO DIESEL, COM CAPACIDADE ÚTIL DE 12T						T x KM 291,50
		Material	Tonelada	x	KM	=	Total	
		Entulho	29,15	x	10,00	=	291,50	
04.02	04.006.0013-1	CARGA E DESCARGA MANUAL DE PEÇAS DE PESO REDUZIDO: TUBOS, TELHAS, CIMENTO E AGREGADOS EM SACOS, EM CAMINHÃO DE CARROCERIA FIXA A ÓLEO DIESEL, COM CAPACIDADE ÚTIL DE 7,5T, INCLUSIVE O TEMPO DE CARGA, DESCARGA E MANOBRA						T 29,15
04.03	04.006.0020-0	CARGA E DESCARGA MANUAL DE POSTE DE CONCRETO OU AÇO, EM CAMINHÃO DE CARROCERIA FIXA A ÓLEO DIESEL, COM CAPACIDADE ÚTIL DE 7,5T, INCLUSIVE O TEMPO DE CARGA, DESCARGA E MANOBRA						T 2,00
04.04	04.014.0095-0	RETIRADA DE ENTULHO DE OBRA COM CACAMBA DE AÇO TIPO CONTAINER COM 5M3 DE CAPACIDADE, INCLUSIVE CARREGAMENTO, TRANSPORTE E DESCARREGAMENTO, CUSTO POR UNIDADE DE CACAMBA E INCLUI A TAXA PARA DESCARGA EM LOCAIS AUTORIZADOS						UN 5,00
04.05	04.020.0122-0	TRANSPORTE DE ANDAIME TUBULAR, CONSIDERANDO-SE A ÁREA DE PROJEÇÃO VERTICAL DO ANDAIME, EXCLUSIVE CARGA, DESCARGA E TEMPO DE ESPERA DO CAMINHÃO (VER ITEM 04.021.0010)						M2 x KM 505,60
		M²	x	KM	=	Total		
		63,20	x	8,00	=	505,60		
04.06	04.021.0010-0	CARGA E DESCARGA MANUAL DE ANDAIME TUBULAR, INCLUSIVE TEMPO DE ESPERA DO CAMINHÃO, CONSIDERANDO-SE A ÁREA DE PROJEÇÃO VERTICAL						M2 63,20
05.0		SERVIÇOS COMPLEMENTARES						
05.01	05.001.0007-0	DEMOLUÇÃO DE REVESTIMENTO EM ARGAMASSA DE CAL E AREIA OU CIMENTO E SAIBRO						M2 147,15
		local	Perímetro	x	Altura	=	Total	
		Circ 1	9,45	x	1,00	=	9,45	
		Circ 2	11,20	x	1,00	=	11,20	
		Salas	73,20	x	1,00	=	73,20	
		Oficina	12,40	x	1,00	=	12,40	
		Sí Mult Uso	17,20	x	1,00	=	17,20	
		Dispensa	10,50	x	0,90	=	9,45	
		Anexo	8,30	x	0,90	=	7,47	
		Teto anexo	2,95	x	2,30	=	6,79	
							147,15	
05.02	05.001.0009-0	DEMOLUÇÃO DE REVESTIMENTO EM AZULEJOS, CERÂMICAS OU MARMORE EM PAREDE, EXCLUSIVE A CAMADA DE ASSENTAMENTO						M2 4,94
		local	Comprimento	x	Largura	=	Total	
		Cozinha	1,90	x	1,50	=	2,85	
		Banh. Anexo	1,90	x	1,10	=	2,09	
							4,94	
05.03	05.001.0015-0	DEMOLUÇÃO DE PISO DE LADRILHO COM RESPECTIVA CAMADA DE ARGAMASSA DE ASSENTAMENTO, INCLUSIVE EMPILHAMENTO LATERAL DENTRO DO CANTEIRO DE SERVIÇO						M2 15,40
		local	Comprimento	x	Largura	x	Quant.	= Total
		Cozinha	3,40	x	2,80	x	1	= 9,52
		Anexo	2,95	x	2,30	x	1	= 6,79
		Banh. Anexo	1,10	x	1,90	x	1	= 2,09
								18,40



05.04	05.001.0043-0	REMOCAO DE COBERTURA EM TELHAS CERAMICAS, MEDIDA PELA AREA REAL DE COBERTURA, EXCLUSIVE MADEIRAMENTO						M2	277,87
	Local	Comprimento	x	Largura	=	Total			
	Telhado do anexo	9,50	x	4,05	=	38,48			
	Telhado do Principal	11,70	x	8,95	=	104,72			
	Telhado do Principal	14,80	x	9,10	=	134,68			
						277,87			
05.05	05.001.0049-0	REMOCAO DE MADEIRAMENTO DE TELHADO EM TELHA CERAMICA						M2	83,36
	Local	Comprimento	x	Largura	x 30%	=	Total		
	Telhado do anexo	9,50	x	4,05	x 30%	=	11,54		
	Telhado do Principal	11,70	x	8,95	x 30%	=	31,41		
	Telhado do Principal	14,80	x	9,10	x 30%	=	40,40		
						83,36			
05.06	05.001.0055-0	REMOCAO DE FORRO DE ESTUQUE, GESSO, PLACAS PRENSADAS E SEMELHANTES						M2	19,75
	Local	Comprimento	x	Altura	x	Quant.	=	Total	
	Circulação	2,50	x	1,50	x	1,00	=	3,75	
	Circulação	8,00	x	2,00	x	1,00	=	16,00	
						19,75			
05.07	05.001.0130-0	REMOCAO DE VIDRO ATE 0,30X0,30M COM LIMPEZA LOCAL						M2	0,68
	Local	Comprimento	x	Largura	x	Quant.	=	Total	
	Sala coord.	0,30	x	0,15	x	15,00	=	0,68	
05.08	05.001.0134-0	ARRANCAMENTO DE PORTAS, JANELAS E CAIXILHOS DE AR CONDICIONADO OU OUTROS						UN	15,00
	Local	Quantidade							
	Superintendência	1,00							
	St de atend./anexo	9,00							
	Sala do cadastro	1,00							
	Cozinha	1,00							
	Banheiros	3,00							
05.09	05.001.0145-0	ARRANCAMENTO DE APARELHOS SANITARIOS						UN	8,00
	Local	Quantidade							
	Banh. Interno	7,00							
	A. serviço	1,00							
05.10	05.001.0365-0	LIMPEZA DE PISOS CERAMICOS.						M2	186,19
	Local	Comprimento	x	Largura	x	Quantidade	=	Total	
		10,20	x	7,45	x	1,00	=	75,99	
		14,50	x	7,60	x	1,00	=	110,2	
								186,19	
05.11	05.001.0385-0	LIMPEZA DE PAREDES REVESTIDAS DE CERAMICAS OU AZULEJOS						M2	63,39
	Local	Comprimento	x	Largura	x	Altura	=	Total	
	Banh.	2,60	x	2,00	x	3,00	=	15,60	
	Banh.	1,35	x	2,00	x	1,00	=	2,70	
	Banh.	2,90	x	1,90	x	3,00	=	16,53	
	Cozinha	3,40	x	2,80	x	3,00	=	28,56	
								63,39	
05.12	05.001.0450-0	LIMPEZA DE CAIXA D'AGUA OU CISTERNA, COM CAPACIDADE ATE 1000L, INCLUSIVE DESINFECÇÃO CONFORME NORMAS DO INEA						UN	2,00
05.13	05.001.0621-0	CORTE EM ALVENARIA DE TUBO, PARA COLOCAÇÃO DE CAIXA DE 0,35X0,45X0,15M, INCLUSIVE ARREMATES DE RECOMPOSIÇÃO						UN	2,00
05.14	05.001.0876-0	RASPAGEM COM ESPATULA DE ACO OU ESCOVA DE ACO PARA REMOCAO DE CRAQUELE DE PINTURA						M2	156,22
	Local	Comprimento	x	Largura	x	Quantidade	=	Total	
	Laterais externa	68,80	x	1,00	x	1,00	=	68,80	
	Teto/Sala	3,05	x	3,05	x	6,00	=	55,82	
	Anexo	7,9	x	2,00	x	2,00	=	31,60	
								156,22	
05.16	05.006.0001-1	ALUGUEL DE ANDAIME COM ELEMENTOS TUBULARES (FACHADEIRO) SOBRESAPATAS FIXAS, CONSIDERANDO-SE A AREA DA PROJECAO VERTICAL DO ANDAIME E PAGO PELO TEMPO NECESSARIO A SUA UTILIZACAO, EXCLUSIVE TRANSPORTE DOS ELEMENTOS DO ANDAIME ATE A OBRA, PLATAFORMA OU PASSARELA DE PINHO, MONTAGEM E DESMONTAGEM DOS ANDAIMES						M2XME5	63,20
	Perimetro	x	Altura	=	Total				
	15,80	x	4,00	=	63,20				



05.17	05.007.0007-0	ALUGUEL DE PASSARELA, METÁLICA, PERFURADA PARA ANDAIME METÁLICO TUBULAR, INCLUSIVE TRANSPORTE, CARGA E DESCARGA, EXCLUSIVE ANDAIME TUBULAR E MOVIMENTAÇÃO (VIDE ITEM 05.008.0008)	M2XMES	6,00
05.18	05.008.0001-0	MONTAGEM E DESMONTAGEM DE ANDAIME COM ELEMENTOS TUBULARES, CONSIDERANDO-SE A ÁREA VERTICAL RECOBERTA	M2	15,80
		Perímetro x Quantidade = Total		
		15,80 x 1,00 = 15,80		
05.19	05.105.0101-0	MAO-DE-OBRA DE MARCENEIRO, INCLUSIVE ENCARGOS SOCIAIS	MES	0,50
		Obs.: Conserto das janelas		
05.20	05.105.0112-0	MAO-DE-OBRA DE ELETRICISTA, INCLUSIVE ENCARGOS SOCIAIS	MES	0,50
		Obs.: Revisão e organização da elétrica		
05.21	05.105.0110-0	MAO-DE-OBRA DE BOMBEIRO HIDRÁULICO, INCLUSIVE ENCARGOS SOCIAIS	MES	0,50
		Obs.: Desobstrução da tubulação da cozinha		
05.22	05.105.0115-0	MAO-DE-OBRA DE AJUDANTE, INCLUSIVE ENCARGOS SOCIAIS	MES	0,30
09.0		SERVIÇOS DE PARQUES E JARDINS		
09.01	09.001.0001-1	PLANTIO DE GRAMA EM PLACAS, TIPO SÃO CARLOS, BATATAIS, LARGA ESANTO AGOSTINHO, INCLUSIVE COMPRA E ARRANCAMENTO NO LOCAL DE ORIGEM, CARGA, TRANSPORTE, DESCARGA E PREPARO DO TERRENO	M2	30,00
		local Quantidade		
		Entrada 30,00		
13.0		REVESTIMENTOS DE PISOS, PAREDES E TETOS		
13.01	13.001.0026-0	EMBOCO COM ARGAMASSA DE CIMENTO E AREIA, NO TRACO 1:3 COM 2CM DE ESPESSURA, INCLUSIVE CHAPISCO DE CIMENTO E AREIA, NO TRACO 0,04375	M2	147,16
		Circ 1 9,45 x 1,00 = 9,45		
		Circ 2 11,20 x 1,00 = 11,20		
		Salas 73,20 x 1,00 = 73,20		
		Oficina 12,40 x 1,00 = 12,40		
		SI Mult Uso 17,20 x 1,00 = 17,20		
		Dispensa 10,50 x 0,90 = 9,45		
		Anexo 8,30 x 0,90 = 7,47		
		Teto anexo 2,95 x 2,30 = 6,79		
				147,16
13.02	13.026.0010-0	REVESTIMENTO DE PAREDES COM AZULEJO BRANCO 15X15CM, QUALIDADE EXTRA, ASSENTES COM NATA DE CIMENTO COMUM, TENDO JUNTAS CORRIDAS COM 2MM, REJUNTADAS COM PASTA DE CIMENTO BRANCO, INCLUSIVE CHAPISCO DE CIMENTO E AREIA, NO TRACO 1:3 E EMBOCO COM ARGAMASSA DE CIMENTO, SAIBRO E AREIA, NO TRACO 1:3:3 COM ESPESSURA DE 2,5CM	M2	4,94
		local Comprimento x Largura = Total		
		Cozinha 1,90 x 1,50 = 2,85		
		Banh. Anexo 1,90 x 1,10 = 2,09		
				4,94
13.03	13.180.0015-1	FORRO FALSO DE GESSO, COM PLACAS PRE-MOLDADAS, DE 60X60CM, DE ENCAIXE, PRESAS COM 4 TIRANTES DE ARAME E REJUNTADAS. FORNECIMENTO E COLOCAÇÃO	M2	19,75
		local Comprimento x Altura x Quant. = Total		
		Circulação 2,50 x 1,50 x 1,00 = 3,75		
		Circulação 8,00 x 2,00 x 1,00 = 16,00		
				19,75
13.04	13.330.0075-0	REVESTIMENTO DE PISO COM LADRILHO CERÂMICO, ANTIDERRAPANTE, 40X40CM, SUJEITO A TRAFEGO INTENSO, RESISTÊNCIA A ABRASÃO P.E.I-IV, ASSENTES EM SUPERFÍCIE COM NATA DE CIMENTO SOBRE ARGAMASSA DE CIMENTO, AREIA E SAIBRO, NO TRACO 1:3:3, REJUNTAMENTO COM CIMENTO BRANCO E CORANTE	M2	18,40
		local Comprimento x Largura x Quant. = Total		
		Cozinha 3,40 x 2,80 x 1 = 9,52		
		Anexo 2,95 x 2,30 x 1 = 6,79		
		Banh. Anexo 1,10 x 1,90 x 1 = 2,09		
				18,40
13.05	13.416.0010-0	PISO TATIL DE BORRACHA, DIRECIONAL, PARA PESSOAS COM NECESSIDADES ESPECÍFICAS, 25X25CM, ESPESSURA DE 5MM, NA COR PRETA, COLADOS SOBRE BASE EXISTENTE. FORNECIMENTO E COLOCAÇÃO	M2	24,70
		local Comprimento x Largura = Total		
		Área externa 25,70 x 0,50 = 12,85		
		Anexo 7,90 x 1,50 = 11,85		
				24,70



13.06	13.416.0015-0	PISO TATIL DE BORRACHA,ALERTA,PARA PESSOAS COM NECESSIDADES ESPECIFICAS,75X25CM,ESPESSURA DE 5MM, NA COR PRETA, COM DOBRAS BASE EXISTENTE E PORTACALÇAMENTO E COLOCACAO					M2	9,00
	local	Comprimento	x	Largura	=	Total		
	Calçada	18,00	x	0,50	=	9,00		
14.0	ESQUADRIAS DE MADEIRA							
14.01	14.004.0020-0	VIDRO PLANO TRANSPARENTE,COMUM,DE 5MM DE ESPESSURA.FORNECIMENTO E COLOCACAO					M2	0,68
	local	Comprimento	x	Largura	x	Quant.	= Total	
	Sala cooder.	0,30	x	0,15	x	15,00	= 0,68	
14.02	14.004.0100-0	ESPELHO DE CRISTAL,4MM DE ESPESSURA.COM MOLDURA DE MADEIRA.FORNECIMENTO E COLOCACAO					M2	1,80
	local	Comprimento	x	Largura	x	Quant.	= Total	
	Banheiros	0,50	x	0,60	x	5	= 1,80	
14.03	14.006.0005-0	PORTA DE MADEIRA DE LEI EM COMPENSADO DE 100X210X3CM,FOLHEADA NAS 2 FACES,ADUELA DE 13X3CM E ALIZARES DE 5X2CM,EXCLUSIVEFERRAGENS.FORNECIMENTO E COLOCACAO					UN	3,00
	local							
	Circulação	1,00						
	Pne	2,00						
14.04	14.006.0010-0	PORTA DE MADEIRA DE LEI EM COMPENSADO DE 80X210X3CM FOLHEADANAS 2 FACES,ADUELA DE 13X3CM E ALIZARES DE 5X2CM,EXCLUSIVEFERRAGENS.FORNECIMENTO E COLOCACAO					UN	11,00
	Local	Quantidade						
	Salas	11,00						
14.05	14.006.0409-0	ALIZAR EM MADEIRA DE LEI,DE 5X2CM.FORNECIMENTO E COLOCACAO					M	45,90
	Local	Metro	x	Quant	=	Total		
	Salas	5,10	x	9,00	=	45,90		
14.06	14.007.0038-0	FERRAGENS PARA PORTA DE MADEIRA,DE 1 FOLHA DE ABRIR, EXTERNA,CONSTANDO DE FORNECIMENTO S/COLOCACAO,DE:- FECHADURA EXTERNATIPO OVAL,ACABAMENTO CROMADO ACETINADO,- MACANETA TIPO BOLA,LATAO,ACABAMENTO CROMADO ACETINADO,- ROSETA CIRCULAR EM LATAOLAMINADO, ACABAMENTO CROMADO ACETINADO,-3 DOBRADICAS 3"x3"EM LATAO CROMADO,COM PINOS,BOLAS E ANEIS DE LATAO					UN	15,00
15.0	INSTALAÇÕES ELÉTRICAS, HIDRÁULICAS, SANITÁRIAS E MECÂNICAS							
15.01	15.001.0056-0	ABRIGO P/2 BOTOQUES GAS DE 13KG,EXCLUSIVE LIGACOES,NAS DIM.1.00X0,50X0,80M,ALVENARIA TIJOLOS MACIÇOS (7X10X20CM), PAREDESDE MEIA VEZ,REVESTIDAS COM ARGAMASSA DE CIMENTO E SAIBRO,NOTRACO 1:6,PISO COM ESPESSURA DE 10CM E COBERTURA COM ESPESSURA DE 6CM,AMBAS EM CONCRETO ARMADO,FCK=15MPA,COM ACABAMENTODE CIMENTADO,TRACO 1:4,CONFORME PROJETO TIPO N 2001/EMOP					UN	1,00
15.02	15.002.0063-0	CAIXA DE GORDURA DUPLA,CILINDRICA,PRE-FABRICADA EM ANEIS DECONCRETO,COM DIAMETRO DE 60CM E PROFUNDIDADE TOTAL DE 90CM,INCLUSIVE TAMPA EM CONCRETO.FORNECIMENTO E COLOCACAO					UN	2,00
15.03	15.004.0190-0	LIGACAO A COLUNA DE GORDURA DO ESGOTO DE PIAS EM TUBO DE PVCDE 50MM SOLDAVEL,COM CONEXOES					UN	1,00
15.04	15.005.0201-0	INSTALACAO E ASSENTAMENTO DE AR CONDICIONADO TIPO SPLIT DE 12000 BTU'S,COM 1 CONDENSADOR E 1 EVAPORADOR,(VIDE FORNECIMENTO DO APARELHO NA FAMILIA 18.030)INCLUSIVE ACESSORIOS DE FIXACAO,EXCLUSIVE ALIMENTACAO ELETRICA E INTERLIGACAO AO CONDENSADOR/EVAPORADOR (VIDE ITEM 15.005.0255)					UN	8,00
15.05	15.007.0501-0	QUADRO DE DISTRIBUICAO DE ENERGIA PARA DISJUNTORES TERMO-MAGNETICOS UNIPOLARES,DE EMBUTIR,COM PORTA E BARRAMENTOS DE FASE,NEUTRO E TERRA,PARA INSTALACAO DE ATE 12 DISJUNTORES SEM DISPOSITIVO PARA CHAVE GERAL.FORNECIMENTO E COLOCACAO					UN	1,00
15.06	15.007.0570-0	DISJUNTOR TERMOMAGNETICO UNIPOLAR,DE 10 A 30AX250V.FORNECIMENTO E COLOCACAO					UN	6,00
15.07	15.007.0575-0	DISJUNTOR TERMOMAGNETICO,BIPOLAR,DE 10 A 50AX250V.FORNECIMENTO E COLOCACAO					UN	5,00
15.08	15.007.0575-0	DISJUNTOR TERMOMAGNETICO,BIPOLAR,DE 10 A 50AX250V.FORNECIMENTO E COLOCACAO					UN	5,00

Argemir de Aguiar Pereira Cabral  
 Secretário Municipal de Urbanismo  
 Matr.: 10794



Processo N°									
15.09	15.008.0085-0	CABO DE COBRE COM ISOLAMENTO TERMOPLASTICO, COMPREENDENDO: PREPARO, CORTE E ENFIACAO EM ELETRODUTOS, NA BITOLA DE 2,5MM2, 450/750V, FORNECIMENTO E COLOCACAO						M	100,00
15.10	15.008.0090-0	CABO DE COBRE COM ISOLAMENTO TERMOPLASTICO, COMPREENDENDO: PREPARO, CORTE E ENFIACAO EM ELETRODUTOS NA BITOLA DE 4MM2, 450/750V, FORNECIMENTO E COLOCACAO						M	300,00
15.11	15.008.0095-0	CABO DE COBRE COM ISOLAMENTO TERMOPLASTICO, COMPREENDENDO: PREPARO, CORTE E ENFIACAO EM ELETRODUTOS, NA BITOLA DE 6MM2, 450/750V, FORNECIMENTO E COLOCACAO						M	200,00
15.12	15.008.0100-0	CABO DE COBRE COM ISOLAMENTO TERMOPLASTICO, COMPREENDENDO: PREPARO, CORTE E ENFIACAO EM ELETRODUTOS NA BITOLA DE 10MM2, 450/750V, FORNECIMENTO E COLOCACAO						M	100,00
15.13	15.008.0105-0	CABO DE COBRE COM ISOLAMENTO TERMOPLASTICO, COMPREENDENDO: PREPARO, CORTE E ENFIACAO EM ELETRODUTOS, NA BITOLA DE 16MM2, 450/750V, FORNECIMENTO E COLOCACAO						M	40,00
15.14	15.015.0051-0	INSTALACAO DE UM CONJUNTO DE 3 PONTOS DE LUZ, APARENTE, EQUIVALENTE A 6 VARAS DE ELETRODUTO DE PVC RIGIDO DE 3/4", 50,00M DE FIO 2,5MM2, CAIXAS, CONEXOES, LUVAS, CURVA E INTERRUPTOR DE SOBREPOR						UN	8,00
15.16	15.015.0214-0	INSTALACAO APARENTE DE PONTO DE VENTILADOR DE TETO, EQUIVALENTE A 2 VARAS DE ELETRODUTO DE PVC RIGIDO DE 3/4", 12,00M DE FIO 2,5MM2, CONEXOES, LUVAS E CURVA, EXCLUSIVE INTERRUPTOR E ESPELHO						UN	12,00
15.17	15.015.0291-0	INSTALACAO DE UM CONJUNTO DE 3 TOMADAS, APARENTE, EQUIVALENTE A 4 VARAS DE ELETRODUTO DE PVC RIGIDO DE 3/4", 37,00M DE FIO 2,5MM2, CAIXAS, CONEXOES E TOMADAS DE SOBREPOR 2P+T, 10A						UN	4,00
	Local	Sala de atend.	Sala do cadastro unico		Sala multiuso				
15.18	15.018.0145-0	CAIXA DE PASSAGEM N° 3, PARA TELEFONE, CONFORME ESPECIFICACAO DA TELEBRAS, NAS DIMENSOES DE 40X40X13,5CM, FORNECIMENTO E COLOCACAO						UN	2,00
	Local	sala da coordenação	Sala cadastro unico						
15.19	15.020.0158-0	LAMPADA LED, BULBO, A60/DY, 10,5W, 100/240V, BASE E-26/E-27, FORNECIMENTO E COLOCACAO						UN	10,00
15.20	15.045.0085-0	CORTE E COLOCACAO DE CONEXOES EM TUBO DE PVC RIGIDO, ESGOTO, SOLDADAVEL, COM DIAMETRO DE 50MM, EXCLUSIVE A PEÇA						UN	19,00
	Local	Cozinha							
15.21	15.045.0115-0	ABERTURA E FECHAMENTO MANUAL DE RASGO EM ALVENARIA, PARA PASSAGEM DE TUBOS E DUTOS, COM DIAMETRO DE 1.1/4" A 2"						M	19,10
16.0	COBERTURAS, ISOLAMENTOS E IMPERMEABILIZACAO								
16.01	16.001.0050-0	MADEIRAMENTO PARA COBERTURA EM DUAS AGUAS EM TELHAS CERAMICAS, CONSTITUIDO DE CUMEEIRA E TERÇAS DE 3"X4.1/2", CAIBROS DE 3"X1.1/2", RIPAS DE 1.5X4CM, TUDO EM MADEIRA SERRADA, SEM TESOURA OU PONTALETE, MEDIDO PELA AREA REAL DO MADEIRAMENTO, FORNECIMENTO E COLOCACAO						M2	83,36
	Local	Comprimento	x	Largura	x 30%	=	Total		
	Telhado do anexo	9,50	x	4,05	x 30%	=	11,54		
	Telhado do Principal	11,70	x	8,95	x 30%	=	31,41		
	Telhado do Principal	14,80	x	9,10	x 30%	=	40,40		
							83,36		
16.02	16.002.0012-0	COBERTURA EM TELHA CERAMICA PORTUGUESA OU ROMANA, EXCLUSIVE CUMEEIRA E MADEIRAMENTO MEDIDA PELA AREA REAL DE COBERTURA, FORNECIMENTO E COLOCACAO						M2	277,87
	Local	Comprimento	x	Largura	=	Total			
	Telhado do anexo	9,50	x	4,05	=	38,48			
	Telhado do Principal	11,70	x	8,95	=	104,72			
	Telhado do Principal	14,80	x	9,10	=	134,68			
						277,87			
17.0	PINTURAS								
17.01	17.017.0169-0	PINTURA INTERNA OU EXTERNA SOBRE MADEIRA NOVA, COM ESMALTE SINTETICO ALTO BRILHO OU ACETINADO, UMA DEMAO DE VERNIZ ISOLANTE INCOLOR, UMA DEMAO DE FUNDO SINTETICO NIVELADOR, UMA DEMAO DE MASSA PARA MADEIRA, INCLUSIVE LIXAMENTO E REMOCAO DE PO E DUAS DEMAO DE ACABAMENTO						M2	85,26
	Local	Comprimento	largura	Dificuldade	quantidade	Total			
	Entrada	2,10	0,80	3,50	8,00	47,04			
	Banheiros	2,10	0,80	3,50	4,00	23,52			

João Wilian Pereira Cabral  
Secretário Municipal Obitivo  
Metr. 4075





Comissão Permanente de Licitação

Fls.: 122

Rubrica: [assinatura]

Processo Nº

5,50

1,00

14,00

29,50

	Banheiros PNE	2,10	2,00						
17.02	17.017.0300-1	PINTURA INTERNA OU EXTERNA SOBRE FERRO COM TINTA A OLEO BRILHANTE, INCLUSIVE LIXAMENTO, LIMPEZA, UMA DEMAO DE TINTA ANTIOXIDO E DUAS DEMAO DE ACABAMENTO						M2	237,52
	Local	Comprimento	largura	Dificuldade	quantidade	Total			
	Grade Janela	1,60	1,30	4,00	22,00	183,04			
	Grade Porta	2,20	0,90	4,00	4,00	31,68			
	Portão veículo	2,50	1,50	4,00	1,00	15,00			
	Portão pedestre	1,50	1,30	4,00	1,00	7,80			
						237,52			
17.03	17.018.0110-0	PINTURA COM TINTA LATEX SEMIBRILHANTE, FOSCA OU ACETINADA, CLASSIFICAÇÃO PREMIUM OU STANDARD (NBR 15079), PARA INTERIOR E EXTERIOR, BRANCA OU COLORIDA, SOBRE TIJOLO, CONCRETO LISO, CIMENTO SEM AMIANTO, E REVESTIMENTO, INCLUSIVE LIXAMENTO, UMA DEMAO DE SELADOR ACRILICO E DUAS DEMAO DE ACABAMENTO						M2	929,98
	Local	Perimetro (m)	Altura (m)	Teto (m2)	=	Total (m2)			
	Despensa	10,50	2,85	5,84	=	35,77			
	Copa	8,50	2,80	4,41	=	28,21			
	Atendimento 1	9,90	2,80	6,12	=	33,84			
	Almoxarifado	7,10	2,80	2,70	=	22,58			
	Circulação 1	30,67	2,60	19,47	=	98,21			
	Oficinas	12,40	2,85	9,52	=	44,86			
	Multiruso	17,20	2,85	16,39	=	65,41			
	Guardados	10,00	3,00	6,00	=	36,00			
	Circulação 2	27,05	2,65	16,26	=	87,94			
	Atendimento 2	9,20	3,00	4,73	=	32,33			
	Atendimento 3	12,20	3,00	9,30	=	45,90			
	Atendimento 4	12,20	3,00	9,30	=	45,90			
	Atendimento 5	12,20	3,00	9,30	=	45,90			
	Atendimento 6	12,20	3,00	9,30	=	45,90			
	Recepção	12,20	3,00	9,30	=	45,90			
	Cozinha			9,52	=	9,52			
	WC 1			2,60	=	2,60			
	WC 2			2,60	=	2,60			
	WC 3			2,70	=	2,70			
	WC PCR 1			2,66	=	2,66			
	WC PCR 2			2,85	=	2,85			
						TOTAL	738,58		
	Área externa	63,80	3,00			191,40			
						929,98			
18.0	APARELHOS ELÉTRICOS, HIDRÁULICOS, SANITÁRIOS E MECÂNICOS								
18.01	18.002.0029-0	CUBA DE LOUCA BRANCA, DE SOBREPÔR, OVAL, INCLUSIVE RABICHO EM METAL CROMADO, SIFÃO EM METAL CROMADO, TORNEIRA DE PRESSÃO, E VALVULA DE ESCOAMENTO. FORNECIMENTO						UN	4,00
18.02	18.002.0055-0	VASO SANITARIO DE LOUCA BRANCA, TIPO POPULAR, COM CAIXA ACOPADA E MEDIDAS EM TORNO DE 35X65X35CM, INCLUSIVE ASSENTO PLASTICO TIPO POPULAR, BOLSA DE LIGACAO, RABICHO EM PVC E ACESSORIOS DE FIXACAO. FORNECIMENTO						UN	4,00
18.03	18.005.0010-0	SABONETEIRA EM PLASTICO ABS, PARA SABONETE LIQUIDO. FORNECIMENTO E COLOCACAO						UN	4,00
	Local	Banh. Interno	4,00						
18.04	18.005.0012-0	PORTA-TOALHA DE PAPEL EM PLASTICO ABS. FORNECIMENTO E COLOCACAO						UN	4,00
	Local	Banh. Interno	4,00						
18.05	18.005.0013-0	PORTA PAPEL HIGIENICO EM PLASTICO ABS. FORNECIMENTO E COLOCACAO						UN	4,00
	Local	Banh. Interno	4,00						
18.06	18.005.0015-0	ASSENTO SANITARIO DE PLASTICO, TIPO MEDIO LUXO. FORNECIMENTO E COLOCACAO						UN	2,00
	Local	Banh. Interno							
18.07	18.006.0054-0	CABIDE SIMPLES, DE SOBREPÔR, EM METAL CROMADO. FORNECIMENTO E COLOCACAO						UN	4,00
	Local	Banh. Interno							
18.08	18.006.0056-0	PORTA TOALHA RETO, EM METAL CROMADO (50CM). FORNECIMENTO E COLOCACAO						UN	4,00
	Local	Banh. Interno							
18.09	18.009.0105-0	TORNEIRA COM ACIONAMENTO HIDROMECANICO, COM LEVE PRESSAO MANUAL. FORNECIMENTO						UN	14,00
	Local	Banh. Interno	14,00						
18.10	18.013.0156-0	REGISTRO DE PRESSAO, 1416 DE 3/4", COM CANOPLA E VOLANTE EM METAL CROMADO. FORNECIMENTO						UN	4,00

Jose William Pereira Castro  
 Secretário Municipal de Planejamento e Infraestrutura  
 Matr.: 40774





Comissão  
Permanente  
de  
Licitação

Fis.:

Rubrica:

Processo Nº

123

100

	Local	Sala atend. 02	1,00						
	Local	Banheiros	3,00						
18.11	18.016.0025-0	TANQUE DE ACO INOXIDAVEL EM CHAPA 22.304 DE 5,23X520MM, CAPACIDADE DE 30L COM ESFREGADOR, EXCLUSIVE TORNEIRA, FORNECIMENTO					UN	1,00	
	A. serviço								
18.12	18.027.0315-0	LUMINARIA DE SOBREPOR, FIXADA EM LAJE OU FORRO, TIPO CALHA, CHANFRADA OU PRISMATICA, ESMALTADA, COMPLETA, EQUIPADA COM REATORELETRONICO DE ALTO FATOR DE POTENCIA(AFP>=0,92) E LAMPADA FLUORESCENTE DE 2X40W. FORNECIMENTO E COLOCAÇÃO					UN	10,00	
18.13	18.036.0001-0	VENTILADOR DE PAREDE, OSCILANTE, DIAMETRO 24", MOTOR DE 1 A 6HP, ROTACAO 1150RPM, VAZAO 300M3/MINUTO, 110/220V. FORNECIMENTO E COLOCAÇÃO					UN	9,00	
18.14	18.027.0450-0	ARANDELA TIPO "MEIA-LUA", VIDRO ACETINADO, COR BRANCA, EXCLUSIVE LAMPADA, FORNECIMENTO E COLOCAÇÃO					UN	14,00	
18.15	18.035.0005-0	VENTILADOR DE TETO, COM 3 PAS EM ACO GALVANIZADO, INCLUSIVE INTERRUPTOR DE COMANDO, FORNECIMENTO E COLOCAÇÃO					UN	12,00	
18.16	18.045.0010-0	POSTE DE CONCRETO, COM SECAO CIRCULAR, COM 5,00M DE COMPRIMENTO E CARGA NOMINAL NO TOPO DE 100KG, INCLUSIVE ESCAVACAO, EXCLUSIVE TRANSPORTE, FORNECIMENTO E COLOCAÇÃO					UN	1,00	
18.17	18.082.0020-0	BANCA SECA DE GRANITO CINZA ANDORINHA, COM 2CM DE ESPESSURA E 60CM DE LARGURA, SOBRE APOIOS DE ALVENARIA DE MEIA VEZ E VERGA DE CONCRETO, SEM REVESTIMENTO, FORNECIMENTO E COLOCAÇÃO					M	5,00	
	Local	Quantidade							
	Salas atend.	5,00							

Jorge William Pereira Cabral  
Secretário Municipal de Obras  
e Infraestrutura  
Matr.: 40774





COMPOSIÇÃO 01 - ADMINISTRAÇÃO LOCAL

SECRETARIA MUNICIPAL DE OBRAS E INFRAESTRUTURA DE CAMPOS DOS GOYTACAZES - RJ

OBJETO DA OBRA : SERVIÇOS DE ENGENHARIA PARA REPARAÇÃO DO GRAS MATADOURO - RUA ADÃO PEREIRA NUNES, S/Nº - PARQUE MACIEL - CAMPOS DOS GOYTATUBAS - RJ

Valor preliminar da Obra:	Referência:	Base:	05.100.0900-0 - Complemento da Administração Local (Valor e Quantidade)	
R\$ 154.402,21	jan/22	EMOP	R\$ 649,70	21,53
Tipo de Obra:	1	Teto percentual		Percentual atingido
CONSTRUÇÃO DE EDIFÍCIOS		8,87%		8,42%
COMPONENTES	Código	Unidade	Quantidade	Preço Unitário
MAO-DE-OBRA DE SERRALHEIRO DE CONSTRUCAO CIVIL, INCLUSIVE ENCARGOS SOCIAIS	05.105.0102-0	MES	3,00	4.331,36
				12.994,08
TOTAL ADMINISTRAÇÃO LOCAL ( R\$ )				
UNIDADE REF.P/COMPL.ADM LOCAL, CONSID: CONSUMO AGUA, TEL, ENERGIA ELETTRICA, MAT. LIMPEZA E ESCRITORIO, COMPUTADORES, LICENCA OBRA, MOVEIS E UTENSILIOS, AR	05.100.0900-0	UR	21,53	30,18
COND.BEBEDOURO, ART, RRT, FOTOGRAFIAS, UNIFORMES, DIARIAS, EXAMES ADICIONAIS PERIODICOS E DE MISSOIS, CURSO CAPACITACAO/ TREINAMENTO E ITENS COMPLEMENTEM AS DESP.NECESS. EXCL. DESPESAS SUBSIDIOS ALIM. E TRANSPORTE PESSOAL				649,70

Jorge William Bergsma Labrador  
Secretario Municipal de Obras  
e Infraestructura  
Matr.: 40374

Comissão Permanente de Licitação	Fls.: 124
Processo Nº	Rubrica: [assinatura]





## MEMORIAL DESCRITIVO

Comissão Permanente de Licitação	Fis.: 325
Processo Nº	Rubrica: [assinatura]

Objetivo do memorial:

O presente memorial tem por objetivo estabelecer critérios, tipo de materiais, bem como normas para a execução de **Serviços de engenharia para reparação do CRAS Matadouro – Rua Adão Pereira Nunes, s/nº - Parque Maciel - Campos dos Goytacazes/RJ.**

Projetos:

Serão fornecidos ao executor a planta de arquitetura, com seus projetos complementares. A seguir, temos as especificações básicas de cada item do projeto.

### SERVIÇOS PRELIMINARES E DE ESCRITÓRIO

É de responsabilidade da Contratada o atendimento a todas as normas de Higiene e Segurança do Trabalho, assim como a adoção de medidas específicas de prevenção de acidentes e sinalização quando da retirada e entrega de material na obra.

Instalação de andaimes em tubos aço carbono de 1a. Qualidade, diâmetro de 48 mm com parede de 3 mm de espessura com costura, no padrão Dimm 2440, composto de painéis com 1,50m de base e de altura, ligados através um travamento em X e também por um travamento interno diagonal, que garantam estabilidade; deverá ter escada fazendo parte do painel. A plataforma de trabalho deverá ser acompanhada de guarda corpo e rodapé garantindo uma maior segurança.

As peças e montagem dos andaimes deverão estar em conformidade com padrão NR18 do código da construção civil, devendo ser dimensionados e construídos de modo a suportar, com segurança, as cargas de trabalho a que estarão sujeitos deverão ser utilizados braçadeiras que resistam a no mínimo 700 Kg de escorregamento.

Limpeza permanente da obra, incluindo remoção de entulho, lavagem e remoção de detritos. Remover todo o entulho, detritos e equipamentos, ferramentas e demais objetos. Lavar com água e detergente as superfícies laváveis. O serviço de limpeza será aceito a partir dos itens de controle: ausência de sujeira, entulho e detritos em grau satisfatório para um bom ambiente de trabalho na obra

### REVESTIMENTO DE PAREDES E TETOS.

O revestimento será aplicado com qualidade Classe A, apresentando esmalte liso, vitrificação homogênea e coloração perfeitamente uniforme, dureza e sonoridade características e resistência suficientes, totalmente isentos de qualquer imperfeição, de padronagem especificada em projeto, com rejunte em epóxi em cor branca.

Jorge William Peres Cabral  
Secretário Municipal de Obras  
e Infraestrutura  
Matr.: 40774





A argamassa deverá ser preparada mecanicamente a fim de obter mistura homogênea e conferir as desejadas características desse revestimento: trabalhabilidade, capacidade de aderência, capacidade de absorção de deformações, restrição ao aparecimento de fissuras, resistência mecânica e durabilidade.

O emboço deverá ser executado em absoluto alinhamento e prumo, com a execução prévia de faixas verticais junto aos cantos bem prumadas, para que se possam esticar linhas de alinhamento para as demais faixas. Usar argamassa de cimento, cal hidratada e areia média, traço 1:2:6.

### ESQUADRIAS / VIDROS

A colocação das esquadrias e dos vidros obedecerá com rigor cuidados quanto ao nivelamento, prumo e alinhamento. As esquadrias não deverão jamais ser forçadas nos rasgos porventura fora de esquadro ou de escassas dimensões devendo-se tomar especial cuidado para que as armações não sofram quaisquer distorções quando aparafusadas nos chumbadores. As juntas das esquadrias com o concreto serão cuidadosamente tomadas com calafetador de composição que lhe assegure plasticidade permanente

### COBERTURA EM TELHA CERÂMICA

Na execução dos serviços os trabalhadores deverão estar munidos dos EPI's necessários, sendo que os cintos de segurança trava-quedas deverão estar acoplados, através de cordas, a terças ou ganchos vinculados à estrutura;

Os montadores deverão caminhar sobre tábuas apoiadas sobre as terças, sendo as tábuas providas de dispositivos que impeçam seu escorregamento;

Antes do início dos serviços de colocação das telhas devem ser conferidas as disposições de tesouras, meia-tesouras, terças, elementos de contraventamento e outros. Deve ainda ser verificado o distanciamento entre terças, de forma a se atender ao recobrimento transversal especificado no projeto e/ou ao recobrimento mínimo estabelecido pelo fabricante das telhas;

A colocação deve ser feita por fiadas, com as telhas sempre alinhadas na horizontal (fiadas) e na vertical (faixas). A montagem deve ser iniciada do beiral para a cumeeira, sendo as águas opostas montadas simultaneamente no sentido contrário aos ventos (telhas a barlavento recobrem telhas a sotavento);

Perfurar as telhas com brocas apropriadas, a uma distância mínima de 5cm da extremidade livre da telha;

Fixar as telhas utilizando os dispositivos previstos no projeto da cobertura (ganchos chatos, ganchos ou parafusos galvanizados 8mm) nas posições previstas no projeto e/ou de acordo com prescrição do fabricante das telhas. Na fixação com parafusos ou ganchos com rosca não deve ser dado aperto excessivo, que venha a fissurar a peça;

Jorge William Pereira Cabral  
Secretário Municipal Obras  
e Infraestrutura  
Matr.: 40774





Telhas e peças complementares com fissuras, empenamentos e outros defeitos acima dos tolerados pela respectiva normalização não devem ser utilizadas.

em situações de emergência e pânico, conforme detalhado em projeto.

### **APARELHOS ELÉTRICOS, HIDRÁULICOS, SANITÁRIOS E MECÂNICOS**

As instalações elétricas e hidráulico-sanitárias de água fria e de esgotos sanitários deverão ser executadas conforme especificações técnicas gerais e as exigências prescritas pelas normas da ABNT.

As, bacias sanitárias, cubas de embutir e lavatório com coluna de todos WCs e Lavabos terão cores e modelos detalhados pelo projeto arquitetônico. E deverão ser assentadas com respectivos acessórios de fixação fornecidos pelo fabricante e rejuntados com cimento branco.

Não serão tolerados quaisquer defeitos decorrentes de fabricação, transporte ou manuseio inadequado de louças e metais.

As instalações elétricas e hidráulico-sanitárias de água fria e de esgotos sanitários deverão ser executadas conforme especificações técnicas gerais e as exigências prescritas pelas normas da ABNT.

### **PINTURAS**

Primeiramente deve-se proceder o lixamento, paredes e aberturas levemente e com lixa fina para eliminar o excesso de pó do fundo, que adere a superfície, e a aspereza, e após o lixamento eliminar o pó com pano embebido em aguarrás nas estruturas metálicas.

Todas as superfícies internas e externas receberão uma demão de preparo, e logo após poderá receber a pintura acrílica, em duas demãos.

Lembramos que os locais de paredes existentes deverão ser feita uma lavagem com máquina lava a jato para que se possa proceder logo após com a pintura em todas as paredes limpas, secas sem nenhuma sujeira como limo, ciscos, solo e fungos provenientes de armazenagem a céu aberto.

---

**Jorge Willian Pereira Cabral**  
Secretário Municipal de Obras e Infraestrutura  
Matrícula: 40774



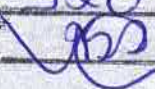

Comissão Permanente de Licitação	Fls.: 128
	Rubrica: 
	Processo Nº

RELATÓRIO FOTOGRÁFICO

CRAS MATADOURO

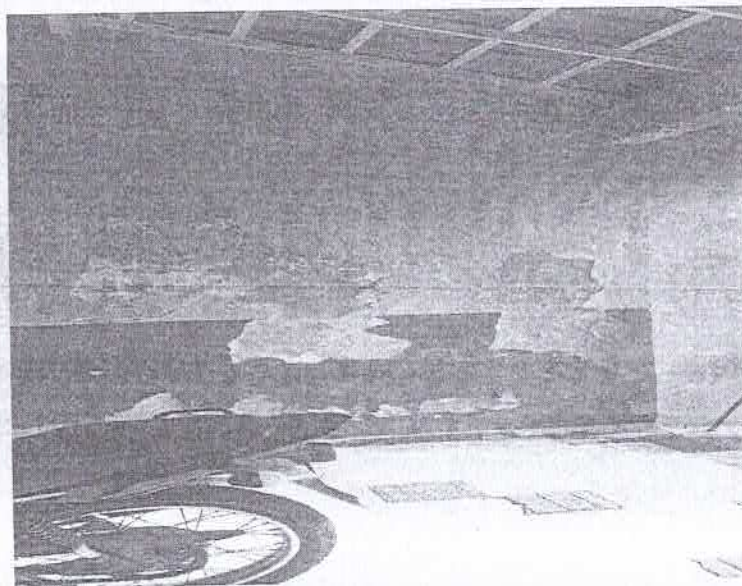

Raspagem com Espátula

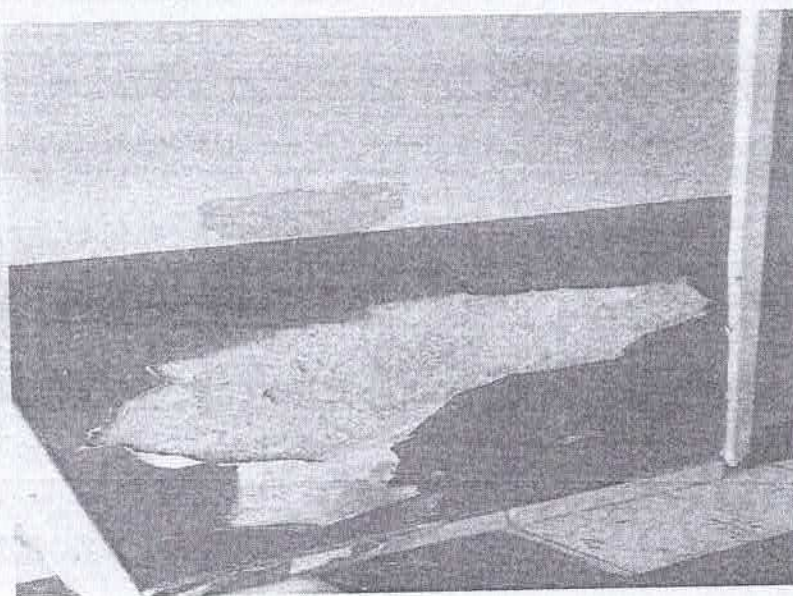

Remoção de Emboço

Jorge William Pereira Cabral  
Secretário Municipal Obras  
e Infraestrutura  
Matr. 40774



**RELATÓRIO FOTOGRÁFICO**

**CRAS MATADOURO**

Comissão Permanente de Licitação	Fto.: 129
	Rubrica: 
	Processo Nº

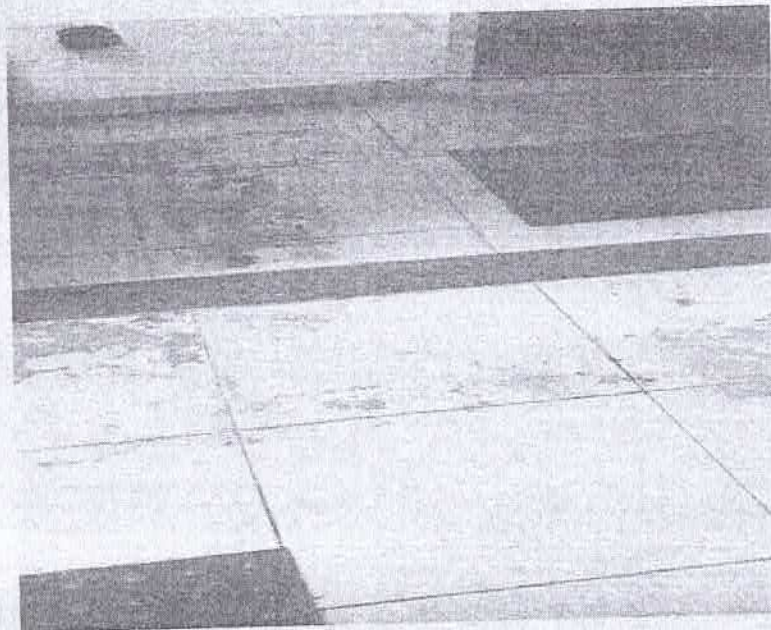

**Limpeza de Piso**

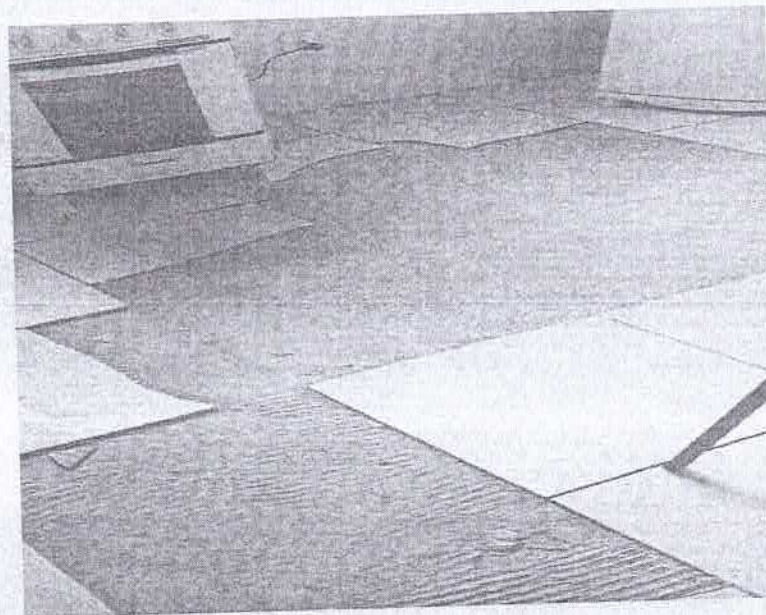

**Retirada e Colocação de Piso**

Jorge William Pereira Cabral  
 Secretário Municipal Obras  
 Matr.: 40774



RELATÓRIO FOTOGRÁFICO

CRAS MATADOURO

Comissão Permanente de Licitação	Fis.: 130
Processo Nº	Rubrica: [assinatura]

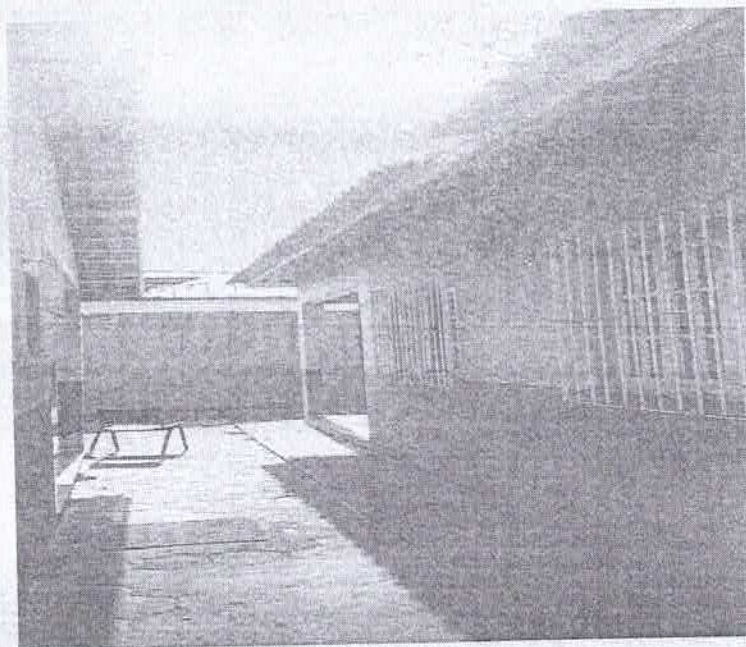

Recuperação do Telhado

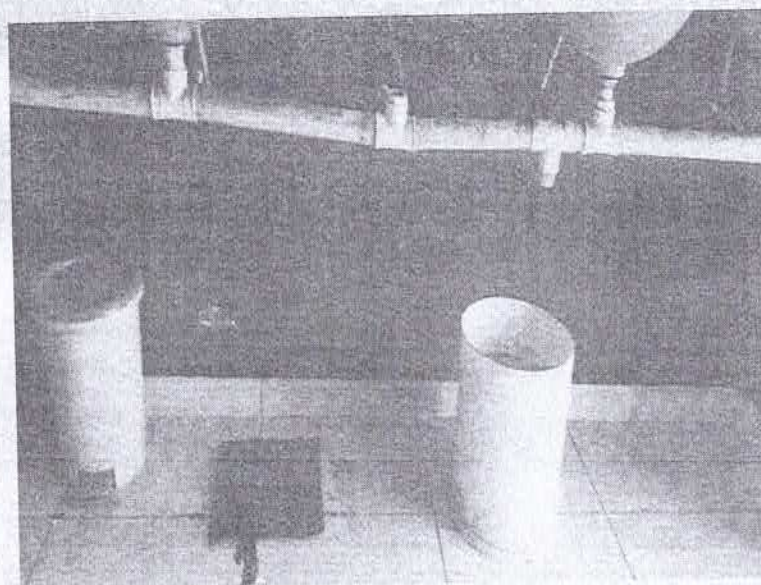

Recuperação da Hidráulica

Jorge William Pereira Cabral  
Secretário Municipal Obras e Infraestrutura  
Matr.: 40774





PREFEITURA DE  
**CAMPOS**  
UMA NOVA HISTÓRIA

Estado do Rio de Janeiro  
Prefeitura Municipal de Campos dos Goytacazes  
Secretaria Municipal de Obras e Infraestrutura

RELATÓRIO FOTOGRÁFICO

CRAS MATADOURO

Comissão Permanente de Licitação Processo Nº	Flo.: 131
	Rubrica: [assinatura]

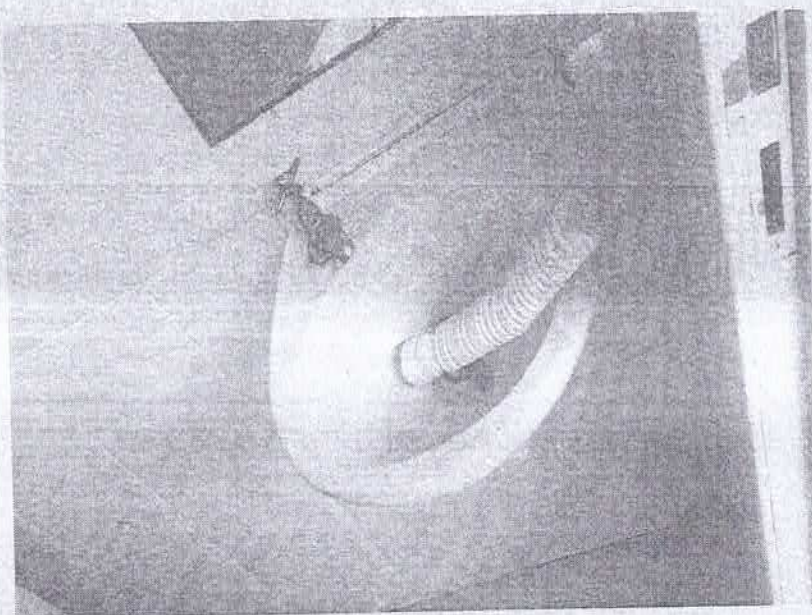

Limpeza de Louças e Metais



Pintura de Grades

Jorge Walmir Pereira Cabral  
Secretário Municipal de Obras  
e Infraestrutura  
Matr.: 40774





RELATÓRIO FOTOGRÁFICO

CRAS MATADOURO

Comissão Permanente de Licitação	Fls.: 132
	Rubrica: 
Processo Nº	

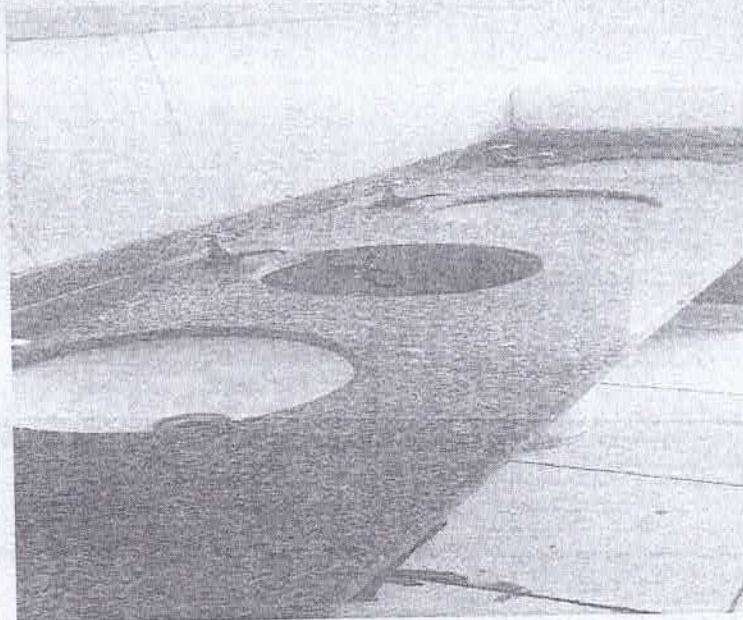

Colocação de Cuba

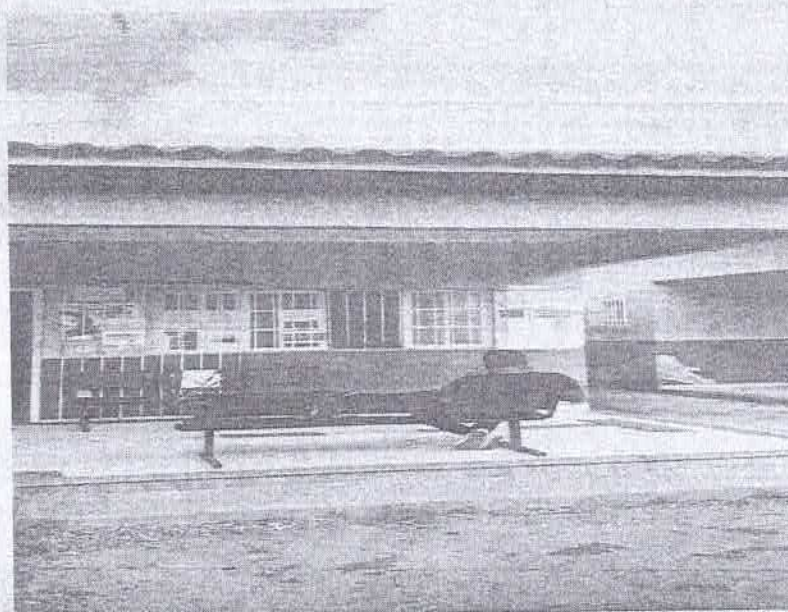

Pintura Geral

Jorge Wilson Azeite Cabral  
Secretário Municipal de Obras  
e Infraestrutura  
FONE: 40774





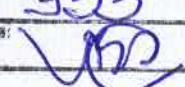

Estado do Rio de Janeiro  
Prefeitura Municipal de Campos dos Goytacazes  
Secretaria Municipal de Obras e Infraestrutura

Comissão Permanente de Licitação Processo Nº	Fls.: 133
	Rubrica: 

Jorge William Pereira Cabral  
Secretário Municipal Obras  
e Infraestrutura  
Matr.: 40774

CRONOGRAMA FÍSICO-FINANCEIRO







Estado do Rio de Janeiro  
Prefeitura Municipal de Campos dos Goytacazes  
Secretaria Municipal de Obras e Infraestrutura

OBJETO: SERVIÇOS DE ENGENHARIA PARA REPARAÇÃO DO CRAS MATADOURO.

LOCAL: RUA ADÃO PEREIRA NUNES, S/Nº - PARQUE MACIEL - CAMPOS DOS GOYTACAZES - RJ

Serviços	Prazo/di	30 dias	60 dias	90 dias	
SERVIÇOS DE ESCRITÓRIO, LABORATÓRIO E CAMPO		25%	40%	35%	12.994,08
		3.248,52	5.197,63	4.547,93	
CANTEIRO DE OBRAS		30%	35%	35%	9.616,83
		2.885,05	3.365,89	3.365,89	
TRANSPORTES		35%	30%	35%	3.567,17
		1.248,51	1.070,15	1.248,51	
SERVIÇOS COMPLEMENTARES		35%	30%	35%	25.095,67
		8.783,27	7.528,53	8.783,27	
SERVIÇOS DE PARQUES E ARDINS		100%			452,40
		452,40			
REVESTIMENTOS DE PAREDES, JETOS E PISOS			45%	55%	11.290,59
			5.080,76	6.209,83	
ESQUADRIAS DE PVC, FERRO, ALUMÍNIO OU MADEIRA, VIDRAÇAS E FERRAGENS		45%	55%		12.586,65
		5.663,99	6.922,66		
INSTALAÇÕES ELÉTRICAS, HIDRÁULICAS, SANITÁRIAS E MECÂNICAS			45%	45%	24.216,04
			13.318,82	10.897,22	
COBERTURAS, ISCLAMENTOS E IMPERMEABILIZAÇÃO			55%	45%	30.131,67
			16.572,42	13.559,25	
PINTURAS			60%	40%	24.317,42
			14.590,45	9.726,97	
APARELHOS HIDRÁULICOS, SANITÁRIOS, ELÉTRICOS, MECÂNICOS E ESPORTIVOS			45%	55,00%	13.778,07
			6.200,13	7.577,94	
Subtotal - Parcial		22.281,74	79.847,44	65.916,81	168.045,99
BDI 15%		3.342,26	11.977,12	9.887,52	25.206,90
Total - Parcial		25.624,00	91.824,56	75.804,33	193.252,89
Total - Acumulados		25.624,00	117.448,56	193.252,89	193.252,89
% - Parcial		13%	48%	39%	100%
% - Acumulado		13%	61%	100%	100%

Comissão Permanente de Licitação	Fls.: 134
Processo Nº	Rubrica: 162

Forge William Peraza Cabral  
Secretário Municipal Obras e Infraestrutura  
Matr.: 40.774

